Sermaye Piyasası Kurulu'na yapılan başvuru incelenmekte olup, İşbu İhraççı Bilgi Dokümanı Sermaye Piyasası Kurulu tarafından henüz onaylanmamıştır. Sermaye Piyasası Kurulu'nun onayını takiben kesinleşen doküman ayrıca ilan edilecektir.

VAKIF VARLIK KİRALAMA A.Ş.
İnkılap Mahallesi Dr. Adnan Büyükdeniz Caddesi
Babek No:10 34768 Ümraniye/İstanbul
Ticaret No: 55958-5 Mersis No: 0863 0441 8169 0014
7. Daresi Alemdağ V.No: 8630441816

VAKIF YATIRIM MENKUL DEĞERLER A.Ş.
Akat Mah. Ebulula Mardin Cad. Park Nova Sitesi
F-Blok Blok No:4 Daire:[illegible] 34335 İSTANBUL
Tel: 0212 [illegible] Fax: 212 [illegible]
[illegible] Ticaret Sicil No: [illegible]7228
Boğaziçi Kurumlar V.D. 9[illegible]208 8359
Mersis No: 0-9272 [illegible]900017

VAKIF GAYRİMENKUL YATIRIM A.Ş.
[illegible] Adnan Büyükdeniz Caddesi
[illegible]
[illegible]
VD Başk[illegible]

VAKIF VARLIK KİRALAMA ANONİM ŞİRKETİ

İhraççı Bilgi Dokümanıdır

Bu ihraççı bilgi dokümanı Sermaye Piyasası Kurulunca ..... tarih ve ..... sayı ile onaylanmıştır. Bu ihraççı bilgi dokümanı çerçevesinde ihraç edilecek kira sertifikalarına ilişkin ihraç tavanı 40.000.000.000 TL olarak belirlenmiştir.

Bu ihraççı bilgi dokümanı çerçevesinde ihraç edilecek kira sertifikaları, halka arz yoluyla ihraç edilebileceği gibi halka arz edilmeksizin de satışa sunulabilir.

Bu ihraççı bilgi dokümanı, sermaye piyasası aracı notu ve özet ile birlikte geçerli bir izahname oluşturur. Bu nedenle, sermaye piyasası araçlarına ilişkin yatırım kararları ihraççı bilgi dokümanı, sermaye piyasası aracı notu ve özetin bir bütün olarak değerlendirilmesi sonucu verilmelidir.

İhraççı bilgi dokümanının ilanından söz konusu doküman kapsamında halka arz işlemini gerçekleştirmek için Sermaye Piyasası Kuruluna onaylanmak amacıyla sermaye piyasası aracı notu sunuluncaya kadar geçen süre boyunca bu ihraççı bilgi dokümanının güncellenmesi gerekmez.

İhraççı bilgi dokümanının onaylanması, ihraççı bilgi dokümanında yer alan bilgilerin doğru olduğunun Kurulca tekeffülü anlamına gelmeyeceği gibi, ihraç edilecek sermaye piyasası araçlarına ilişkin bir tavsiye olarak da kabul edilemez. Bu ihraççı bilgi dokümanı çerçevesinde ihraç edilecek kira sertifikalarına ilişkin ihraççının fon kullanıcısından yapılan tahsilatları yatırımcılara aktarma yükümlülüğü, fon kullanıcısının ihraççıya olan ödeme yükümlülüğü ile fon kullanıcısının ihraççıya karşı temerrüdü halinde ihraççının kira sertifikasına dayanak oluşturan varlıklar ve hakları paraya çevirerek yatırımcılara aktarma yükümlülüğü, Kurul veya herhangi bir kamu kuruluşu tarafından garanti altına alınmamıştır.

Bu ihraççı bilgi dokümanı çerçevesinde ihraç edilecek kira sertifikaları farklı özelliklerde ihraç edilecek olup, her ihraca ilişkin koşullar, ihracın özellikleri, ihraç tutarı, satış süresi ve esasları gibi bilgiler ihraçtan önce ilan edilecek olan sermaye piyasası aracı notu ve özet aracılığıyla kamuya duyurulacaktır.

Bu ihraççı bilgi dokümanı ile birlikte incelenmesi gereken sermaye piyasası aracı notu ve özet, ortaklığımızın www.vakifvarlikkiralama.com.tr, fon kullanıcısının www.vakifkatilim.com.tr ve halka arzda satışa aracılık edecek Vakıf Yatırım Menkul Değerler A.Ş.'nin www.vakifyatirim.com.tr adresli internet siteleri ile Kamuyu Aydınlatma Platformu (KAP)'nda (kap.org.tr) ...../...../..... tarihinde yayımlanmıştır. Ayrıca başvuru yerlerinde incelemeye açık tutulmaktadır.

İzahnameyi oluşturan belgeler ve bu belgelerin eklerinde yer alan yanlış, yanıltıcı ve eksik bilgilerden kaynaklanan zararlardan; ihraççı sorumludur. Zararın ihraççıdan tazmin edilememesi veya edilemeyeceğinin açıkça belli olması halinde; ihraca aracılık eden lider yetkili kuruluş, varsa garantör ve ihraççının yönetim kurulu üyeleri kusurlarına ve durumun gereklerine göre zararlar kendilerine yükletilebildiği ölçüde sorumludur. Bağımsız denetim, derecelendirme ve değerleme kuruluşları gibi izahnameyi oluşturan belgelerde yer almak üzere hazırlanan raporları hazırlayan kişi ve kurumlar da hazırladıkları raporlarda yer alan yanlış, yanıltıcı ve eksik bilgilerden SPKn hükümleri çerçevesinde sorumludur.

VAKIF VARLIK KİRALAMA A.Ş.
İnönü Mahallesi Dr. Adnan Büyükdeniz Caddesi
B Blok No:10 34768 Ümraniye / İstanbul
Tel. Sic. No: 55066-0 Mersis No: 0922 0441 8160 0014
Vergi Dairesi Mendeğ V. No: 9230441918

VAKIF YATIRIM MENKUL DEĞERLER A.Ş.
Akat Mah. Büyükdere Cad. Park Maya Sitesi
F-2/ Blok No:18 Beşiktaş 34335 İSTANBUL
Tel: [illegible] 77 [illegible]
[illegible]@vakifyatirim.com.tr
İstanbul Ticaret Sicil No: 35[illegible]228
Boğaziçi Kurumlar V.D. 922 008 83[illegible]
Mersis No: 0-9220-0883-5900017

VAKIF FİLO BAYİİLİGİ A.Ş.
[illegible]
Tel: [illegible]

GELECEĞE YÖNELİK AÇIKLAMALAR

"Bu ihraççı bilgi dokümanı, "düşünülmektedir", "planlanmaktadır", "hedeflenmektedir", "tahmin edilmektedir", "beklenmektedir" gibi kelimelerle ifade edilen geleceğe yönelik açıklamalar içermektedir. Bu tür açıklamalar belirsizlik ve risk içermekte olup, sadece ihraççı bilgi dokümanının yayım tarihindeki öngörüleri ve beklentileri göstermektedir. Birçok faktör, ihraççının geleceğe yönelik açıklamaların öngörülenden çok daha farklı sonuçlanmasına yol açabilecektir."

VAKIF VARLIK KİRALAMA A.Ş.
İnkılap Mahallesi Dr. Adnan Büyükdeniz Caddesi
B Blok No:10 34768 Ümraniye/İstanbul
Ticaret Sicil No: 0929[illegible]-5 Mersis No: 0963 0441 8190 0014
V.Dairesi/Alemdağ V.No:8830441816

VAKIF GAYRİMENKUL DEĞERLER A.Ş.
Akat Mah. Ebubekir Mardin Cad. Park Maya Sitesi
F-27 Blok No:[illegible] Başıkırış [illegible] İSTANBUL
Tel: [illegible] 77 Fax: [illegible]
[illegible] Faaliyetler [illegible]
İstanbul Ticaret Sicil No: [illegible]228
Boğaziçi Kurumlar V.D. 922 [illegible] 8369
Mersis No: 0-9220-0883-[illegible]

VAKIF FİNANSAL KİRALAMA A.Ş.
İnkılap Mah. [illegible] Büyükdeniz Caddesi
[illegible]
Ticaret Sicil No: [illegible]
[illegible] Büyükdeniz Cad. [illegible]

İÇİNDEKİLER

1. İHRAÇÇI BİLGİ DOKÜMANININ SORUMLULUĞUNU YÜKLENEN KİŞİLER.. 6
2. BAĞIMSIZ DENETÇİLER 7
3. SEÇİLMİŞ FİNANSAL BİLGİLER 8
4. RİSK FAKTÖRLERİ 11
5. FON KULLANICISI VE İHRAÇÇI HAKKINDA BİLGİLER 20
6. FON KULLANICISININ FAALİYETLERİ HAKKINDA GENEL BİLGİLER 24
7. FON KULLANICISININ DAHİL OLDUĞU GRUP HAKKINDA BİLGİLER 29
8. FON KULLANICISINA İLİŞKİN EĞİLİM BİLGİLERİ 30
9. FON KULLANICISININ KÂR TAHMİNLERİ VE BEKLENTİLERİ 31
10. FON KULLANICISI VE İHRAÇÇININ İDARİ YAPILARI, YÖNETİM ORGANLARI VE ÜST DÜZEY YÖNETİCİLERİ 31
11. FON KULLANICISININ YÖNETİM KURULU UYGULAMALARI 40
12. FON KULLANICISI VE İHRAÇÇININ ANA PAY SAHİPLERİ 43
13. FON KULLANICISI VE İHRAÇÇININ FİNANSAL DURUMU VE FAALİYET SONUÇLARI HAKKINDA BİLGİLER 45
14. DİĞER BİLGİLER 46
15. ÖNEMLİ SÖZLEŞMELER 49
16. UZMAN RAPORLARI VE ÜÇÜNCÜ KİŞİLERDEN ALINAN BİLGİLER 50
17. İNCELEMEYE AÇIK BELGELER 51
18. EKLER 51

VAKIF YARLIK KİRALAMA A.Ş.
İnkılap Mahallesi Dr. Adnan Büyükdeniz Caddesi
B Blok No:10 34768 Ümraniye / İstanbul
Ticaret Sicil No: 55958-5 Mersis No: 0263 0441 8150 0014
V. Daireşi: Alemdağ V. No: 0830141516

VAKIF YATIRIM MENKUL DEĞERLER A.Ş.
Akat Mah. Ebulula Mardin Cad. Park Nova Sitesi
F-2/A Blok No: 12 Beşiktaş 34335 İSTANBUL
Tel: 0212 [illegible] Faks: [illegible]
[illegible] Yatırım [illegible]
[illegible] Ticaret Sicil No: 357[illegible]28
Boğaziçi Kurumlar V.D. 822 [illegible] 6358
Mersis No: 0220-0883-5[illegible]0017

KISALTMA VE TANIMLAR

A.Ş.	A.Ş.
ABD	Amerika Birleşik Devletleri
Bankacılık Kanunu	5411 sayılı Bankacılık Kanunu
BDDK	Bankacılık Düzenleme ve Denetleme Kurumu
BIST/Borsa İstanbul	Borsa İstanbul A.Ş.
Danışma Komitesi	Banka'nın Danışma Komitesi'ni ifade eder.
Danışma Kurulu	BDDK tarafından katılım bankacılığına ilişkin ilke ve standartları belirlemek üzere Türkiye Katılım Bankaları Birliği nezdinde oluşturulmuş kuruldur
EUR	Avrupa Birliği Para Birimi
Finansman Desteği	Bankacılık Kanunu ile Kredi Yönetmeliği hükümleri çerçevesinde Katılım Bankaları tarafından müşterilerine sağlanan fonlar ile ileride çıkacak bir mevzuat ile Katılım Bankalarına müşterilerine finansman sağlamasına olanak tanıyacak olan her türlü finansman
Fitch Ratings	Fitch Derecelendirme Kuruluşu
Grup	Vakıf Katılım ve Bağlı Ortaklıkları
Hazine	Hazine ve Maliye Bakanlığı
İİK	2004 Sayılı İcra ve İflas Kanunu
KAP	Kamuyu Aydınlatma Platformu
Katılım Bankacılığı Prensipleri	İhraca dayanak/temel teşkil edebilecek faaliyet, işlem, gelir, varlık ve hakların değerlendirilmesi ile ihraç süreç ve süresince uyulması gerekli olan ve uygulama, kapsam ve çerçevesi Danışma Kurulu tarafından belirlenen ilke ve standartlar, alınan genel nitelikli kararlar ile Danışma Komitesi tarafından alınan kararları ifade eder.
FED	Amerikan Merkez Bankası
Katılım VKŞ	Katılım Varlık Kiralama A.Ş.
Kaynak Kuruluş/Fon kullanıcısı/Vakıf Katılım/Banka/Ana Ortaklık	Vakıf Katılım Bankası A.Ş.
Kira Sertifikaları Tebliği	Sermaye Piyasası Kurulu tarafından hazırlanmış III-61.1 nolu Kira Sertifikaları Tebliği
Kira Sertifikası	Sermaye Piyasası Kurulu tarafından hazırlanmış III-61.1 nolu Kira Sertifikaları Tebliği kapsamında ihraç edilen kira sertifikaları
Merkez Bankası	Türkiye Cumhuriyet Merkez Bankası
Portföy Varlıkları	Katılım Bankacılığı Presnsipleri uygun portföy içerisinde yer alan Varlıklar
SMMM	Serbest Muhasebeci Mali Müşavir
SPK	Sermaye Piyasası Kurulu

SPKn./Kanun	6362 Sayılı Sermaye Piyasası Kanunu
TBK	6098 sayılı Türk Borçlar Kanunu
TFRS	Türkiye Finansal Raporlama Standartları
TL	Türk Lirası
TP	Türk Parası
USD	Amerika Birleşik Devletleri Doları
VKŞ / İhraççı / Vakıf VKŞ	Vakıf Varlık Kiralama A.Ş.
YP	Yabancı Para

I. BORSA GÖRÜŞÜ

Fon kullanıcısının BDDK'dan kendisine hitaben 17/09/2025 tarihinde aldığı resmi yazıda aşağıda görüş yer almaktadır.

İlgide kayıtlı yazınızda, Sermaye Piyasası Kurulu (SPK) tarafından yayımlanan Kira Sertifikaları Tebliği (Tebliğ) kapsamında Bankanızca 40.000.000.000 TL ihraç tavanı ile sınırlı olarak tertipler halinde, halka arz edilerek veya arz edilmeksizin, tahsisli ve/veya nitelikli yatırımcılara satılmak üzere kira sertifikası ihracı için SPK'ya başvurulacağı, Tebliğ kapsamında özel mevzuatları uyarınca başka bir kamu kuruluşunun gözetim ve denetimine tabi olan fon kullanıcılarının, SPK'ya yapılacak onay başvurusu öncesinde ihraca engel teşkil edecek herhangi bir husus olup olmadığına dair ilgili kamu kuruluşundan alınmış görüş yazısı ve/veya ilgili mevzuatta kira sertifikası ihracı için başka mercilerin karar veya onayının gerekmesi durumunda bu karar veya onaya ilişkin belgenin ibraz edilmesinin gerektiği ifade edilerek, bahse konu ihraca engel teşkil edecek herhangi bir hususun bulunup bulunmadığına dair Kurumumuz görüşü talep edilmektedir. Bankanızın fon kullanıcısı olarak yer alacağı bahse konu kira sertifikası ihracının gerçekleştirilmesinde 5411 sayılı Bankacılık Kanunu ve ilgili mevzuat hükümleri açısından bir sakınca bulunmamaktadır

II. DANIŞMAN GÖRÜŞÜ

16/12/2021 tarihinde Vakıf Katılım Bankası A.Ş. Danışma Komitesi'nden temin edilen ihraç edilecek kira sertifikası ihraç türlerine göre alınmıştır. Yönetim Sözleşmesine Dayalı Kira Sertifikası Danışman Görüşü Ekte sunulmaktadır.

III. DİĞER KURUMLARDAN ALINAN GÖRÜŞ VE ONAYLAR

Fon kullanıcısının BDDK'dan kendisine hitaben 17/09/2025 tarihinde aldığı resmi yazıda aşağıda görüş yer almaktadır.

İlgide kayıtlı yazınızda, Sermaye Piyasası Kurulu (SPK) tarafından yayımlanan Kira Sertifikaları Tebliği (Tebliğ) kapsamında Bankanızca 40.000.000.000 TL ihraç tavanı ile sınırlı olarak tertipler halinde, halka arz edilerek veya arz edilmeksizin, tahsisli ve/veya nitelikli yatırımcılara satılmak üzere kira sertifikası ihracı için SPK'ya başvurulacağı, Tebliğ kapsamında özel mevzuatları uyarınca başka bir kamu kuruluşunun gözetim ve denetimine tabi olan fon kullanıcılarının, SPK'ya yapılacak onay başvurusu öncesinde ihraca engel teşkil edecek herhangi bir husus olup olmadığına dair ilgili kamu kuruluşundan alınmış görüş yazısı ve/veya ilgili mevzuatta kira sertifikası ihracı için başka mercilerin karar veya onayının gerekmesi durumunda bu karar veya onaya ilişkin belgenin ibraz edilmesinin gerektiği ifade edilerek, bahse konu ihraca engel teşkil edecek herhangi bir hususun bulunup bulunmadığına dair Kurumumuz görüşü talep edilmektedir. Bankanızın fon kullanıcısı olarak yer alacağı bahse konu kira sertifikası ihracının gerçekleştirilmesinde 5411 sayılı Bankacılık Kanunu ve ilgili mevzuat hükümleri açısından bir sakınca bulunmamaktadır.

VAKIF VARLIK KİRALAMA A.Ş.
İnkılap Mahallesi Dr. Adnan Büyükdeniz Caddesi
B Blok No:10 34768 Ümraniye / İstanbul
Ticaret Sicil No: 55058-5 Mersis No: 0883 0441 8150 0014
Daireci Alanlar V. No: 8830141816

VAKIF KATILIM MİMİKUL DEĞERLER A.Ş.
Akat Mah. Büyükdere Sok. Gri Gökdelen Park Büyükdere Sitesi
F-2/A Blok Kat: 6 Daire: 6 Esentepe 34394 İSTANBUL
Tel: [illegible] Fax: [illegible]
Mersis No: 0883 0441 8150 0014
Boğaziçi Kurumlar V.D. 322 008 8359
Mersis No: 0-8220-0883-0000017

VAKIF KATILIM BANKASI A.Ş.
İnkılap Mah. Dr. Adnan Büyükdeniz Caddesi
No: 3 [illegible]

1. İHRAÇÇI BİLGİ DOKÜMANININ SORUMLULUĞUNU YÜKLENEN KİŞİLER

Kanuni yetki ve sorumluluklarımız dahilinde ve görevimiz çerçevesinde bu ihraççı bilgi dokümanı ve eklerinde yer alan sorumlu olduğumuz kısımlarda bulunan bilgilerin ve verilerin gerçeğe uygun olduğunu ve ihraççı bilgi dokümanında bu bilgilerin anlamını değiştirecek nitelikte bir eksiklik bulunmaması için her türlü makul özenin gösterilmiş olduğunu beyan ederiz.

Fon kullanıcısı **Vakıf Katılım Bankası A.Ş. Yetkilisi** **24 Şubat 2026**	**Sorumlu Olduğu Kısım:**
VAKIF KATILIM BANKASI A.S.	**İHRAÇÇI BİLGİ DOKÜMANININ TAMAMI**

İhraççı **Vakıf Varlık Kiralama A.Ş. Yetkilisi** **24 Şubat 2026**	**Sorumlu Olduğu Kısım:**
VAKIF VARLIK KİRALAMA A.Ş. İnönü Mahallesi Gr. Adnan Saydam Caddesi B Blok No:19 34768 Ümraniye/İstanbul Ticaret Sicil No: 550365 Mersis No: 0861 0441 8190 0014 V. Daireci Atamdağ V.No: 8830141316	**İHRAÇÇI BİLGİ DOKÜMANININ TAMAMI**

Halka Arza Aracılık Eden Yetkili **Vakıf Yatırım Menkul Değerler A.Ş.** **24 Şubat 2026**	**Sorumlu Olduğu Kısım:**
VAKIF YATIRIM MENKUL DEĞERLER A.Ş. Akat Mah. Ebulula Mardin Cad. Park Maya Sitesi F-2/A Blok No:18 Beşiktaş 34335 İSTANBUL Tel: (212) 3[illegible] Fax: [illegible] Vakıf Yatırım İstanbul Ticaret Sicil No: 357228 Boğaziçi Kurumlar V.D. 922 008 8339 Mersis No. 0-9220-0883-5900017 Barış İNAL Mehmet Doğa DOĞRUŞ	**İHRAÇÇI BİLGİ DOKÜMANININ TAMAMI**

VAKIF VARLIK KİRALAMA A.Ş.
İnönü Mahallesi Gr. Adnan Saydam Caddesi
B Blok No:19 34768 Ümraniye/İstanbul
Ticaret Sicil No: 550365 Mersis No: 0861 0441 8190 0014
V. Daireci Atamdağ V.No: 8830141316

VAKIF YATIRIM MENKUL DEĞERLER A.Ş.
Akat Mah. Ebulula Mardin Cad. Park Maya Sitesi
F-2/A Blok No:18 Beşiktaş 34335 İSTANBUL
Tel: (212) 3[illegible] Fax: [illegible]
İstanbul Ticaret Sicil No: 357228
Boğaziçi Kurumlar V.D. 922 008 8339
Mersis No. 0-9220-0883-5900017

VAKIF KATILIM BANKASI A.Ş.
İnönü Mah. Gr. Adnan Saydam Caddesi
[illegible]

2. BAĞIMSIZ DENETÇİLER

2.1. Bağımsız denetim kuruluşunun ticaret unvanı, adresi ve sorumlu ortak başdenetçinin adı soyadı:

Vakıf VKŞ'nin 31.12.2023, 31.12.2024 ve 30.06.2025 hesap dönemine ilişkin finansal tabloları ve dipnotları DRT Bağımsız Denetim ve Serbest Muhasebeci Mali Müşavirlik A.Ş. tarafından bağımsız denetime tabi tutulmuştur.

İlgili dönem için İhraççı Vakıf VKŞ'nin bağımsız denetim kuruluşuna ilişkin bilgiler aşağıdaki tabloda özetlenmiştir.

Ticaret Unvanı	:	DRT Bağımsız Denetim Ve Serbest Muhasebeci Mali Müşavirlik A.Ş. (Deloitte)
Adresi	:	Eski Büyükdere Cad. Maslak Mah.No:1 Maslak No1 Plaza Maslak 34485 Sarıyer – İstanbul
Sorumlu Denetçi (31/12/2023, 31/12/2024 ve 30/06/2025 Hesap Döneminde)	:	Sunay ANIKTAR, SMMM

Vakıf Katılım'ın 31.12.2023, 31.12.2024 ve 30.06.2025 hesap dönemine ilişkin finansal tabloları ve dipnotları DRT Bağımsız Denetim ve Serbest Muhasebeci Mali Müşavirlik A.Ş. tarafından bağımsız denetime tabi tutulmuştur.

İlgili dönemler için Fon kullanıcısı Vakıf Katılım'ın bağımsız denetim kuruluşuna ilişkin bilgiler aşağıdaki tabloda özetlenmiştir.

Ticaret Unvanı	:	DRT Bağımsız Denetim Ve Serbest Muhasebeci Mali Müşavirlik A.Ş. (Deloitte)
Adresi	:	Eski Büyükdere Cad. Maslak Mah.No:1 Maslak No1 Plaza Maslak 34485 Sarıyer – İstanbul
Sorumlu Denetçi (31/12/2023, 31/12/2024 ve 30/06/2025 Hesap Döneminde)	:	Sunay ANIKTAR, SMMM

Vakıf Katılım Bankası A.Ş. ve Vakıf Varlık Kiralama A.Ş.'nin finansal tabloları aynı bağımsız denetim kuruluşu tarafından denetlenmektedir/incelenmektedir.

2.2. Bağımsız denetim kuruluşlarının/sorumlu ortak başdenetçinin görevden alınması, görevden çekilmesi ya da değişmesine ilişkin bilgi:

Fon kullanıcısı ve ihraççı kuruluşa ilişkin bağımsız denetçi görev süresi boyunca değişmemiştir.

3. SEÇİLMİŞ FİNANSAL BİLGİLER

3.1. İhraççı varlık kiralama şirketine ilişkin seçilmiş finansal bilgiler

Vakıf Varlık Kiralama A.Ş.'nin 31 Aralık 2023, 31 Aralık 2024 tarihli bağımsız denetimden geçmiş; 30.06.2025 tarihli sınırlı bağımsız denetimden geçmiş finansal tablolarında yer alan önemli kalemleri aşağıdaki tablolarda yer almaktadır.

3.1.1. Vakıf VKŞ Karşılaştırmalı Finansal Durum Tablosu

VAKIF VARLIK KİRALAMA A.Ş.
Akdeniz Mahallesi Dr. Adnan Büyükdeniz Caddesi
No:1 Blok No:18 34768 Ümraniye / İstanbul
Tic. Sicil No: 1030275 Mersis No: 0[illegible] 8130 0014
V. Daireci Alemdağ V. No: 8130[illegible]1816

VAKIF YATIRIM MENKUL DEĞERLER A.Ş.
Akatlar Mah. Eğitim Mah. Mardin Cad. Park Maya Sitesi
F Blok No:18 Beşiktaş / İSTANBUL
Tel: [illegible] 335 / Fax: [illegible] 20
www.vakifyatirim.com.tr
İstanbul Ticaret Sicil No: [illegible]572
Boğaziçi Kurumlar V.D. [illegible] 0066 3359
Mersis No: 0-9220-[illegible]-5900017

VAKIF [illegible] A.Ş.
İstanbul [illegible] Caddesi
[illegible]
Tic. [illegible]

(TL)	(Sınırlı bağımsız denetimden geçmiş)	(Bağımsız denetimden geçmiş)	
	30 Haziran 2025	**31 Aralık 2024**	**31 Aralık 2023**
Varlıklar			
Dönen varlıklar	**5.908.240.629**	**5.550.339.514**	**6.385.667.032**
Nakit ve nakit benzerleri	62.291	201.473	48.138
Ticari alacaklar	5.908.094.027	5.550.073.544	6.385.595.106
-İlişkili taraflardan olmayan ticari alacaklar	*80.068*	*64.497*	-
-İlişkili taraflardan ticari alacaklar	*5.908.094.027*	*5.550.073.544*	*6.385.595.106*
Diğer dönen varlıklar	4.243	-	20.915
Duran varlıklar	-	-	-
Toplam varlıklar	**5.908.240.629**	**5.550.339.514**	**6.385.667.032**
	-	-	-
Kaynaklar	-	-	-
Kısa vadeli yükümlülükler	**5.908.136.678**	**5.550.121.283**	**6.385.557.874**
Ticari borçlar	1.054.298	38.881	107.621
-İlişkili taraflara olmayan ticari borçlar	*1.054.298*	*38.881*	*107.621*
-İlişkili taraflara ticari borçlar	-	-	-
Ödenecek Vergi ve Diğer Yükümlülükler	-	-	-
Gelecek aylara ait gelirler	-	-	-
Özkaynaklar	**103.951**	**218.231**	**60.649**
Ödenmiş sermaye	50.000	50.000	50.000
Geçmiş dönem karı / (zararı)	(298.120)	(382.818)	(182.346)
Net dönem karı/ (zararı)	(150.676)	130.667	(82.800)
Toplam kaynaklar	**5.908.240.629**	**5.550.339.514**	**6.385.667.032**

3.1.2.Vakıf Varlık Kiralama A.Ş. Karşılaştırmalı Gelir Tablosu

(TL)	(Sınırlı bağımsız denetimden geçmiş)		(Bağımsız denetimden geçmiş)	
	30 Haziran 2025	**30 Haziran 2024**	**31 Aralık 2024**	**31 Aralık 2023**
Hasılat	1.089.354.028	945.061.759	2.216.659.352	1.365.008.595
Satışların maliyeti	(1.088.308.257)	(944.525.130)	(2.215.511.330)	(1.364.591.655)
Brüt kâr/(zarar)	**1.045.771**	**536.629**	**1.148.022**	**416.940**
Genel yönetim giderleri	(8.532.460)	(3.684.775)	(8.188.289)	(8.034.126)
Esas faaliyetlerden diğer gelirler	7.352.315	3.353.030	7.252.254	7.642.566
Esas faaliyet kârı/(zararı)	**(134.374)**	**204.884**	**211.987**	**25.380**
Sürdürülen faaliyetler vergi öncesi kârı/(zararı)	**(150.676)**	**176.353**	**107.810**	**(24.439)**

Vergi gideri	-	**(9.090)**	**22.857**	**(58.361)**
Sürdürülen faaliyetler dönem karı/(zararı)	-	**167.263**	**(130.667)**	**(82.800)**
Diğer kapsamlı gelir/(gider)	-	-	-	-
Toplam kapsamlı gelir/(gider)	**(150.676)**	**167.263**	**130.667**	**(82.800)**

3.2. Fon kullanıcısına ilişkin seçilmiş konsolide finansal bilgiler

Vakıf Katılım Bankası'nın 31 Aralık 2023, 31 Aralık 2024 tarihli bağımsız denetimden geçmiş ve 30.06.2025 tarihli sınırlı bağımsız denetimden geçmiş konsolide finansal tablolarında yer alan önemli kalemleri aşağıdaki tablolarda yer almaktadır.

3.2.1. Vakıf Katılım Bankası A.Ş. Finansal Durum Tablosu

Finansal Durum Tablosu Varlıklar:

VARLIKLAR (Bin TL)	Sınırlı Bağımsız Denetimden Geçmiş			Bağımsız Denetimden Geçmiş					
	(30/06/2025)			(31/12/2024)			(31/12/2023)		
	TP	YP	Toplam	TP	YP	Toplam	TP	YP	Toplam
FİNANSAL VARLIKLAR (Net)	54.355.489	153.671.288	208.026.777	69.212.215	70.277.005	139.489.220	36.387.054	69.018.277	105.405.331
İTFA EDİLMİŞ MALİYETİ İLE ÖLÇÜLEN FİNANSAL VARLIKLAR (Net)	197.673.012	144.347.652	342.020.664	157.683.557	96.279.934	253.963.491	142.230.329	60.932.131	203.162.460
SATIŞ AMAÇLI ELDE TUTULAN VE DURDURULAN FAALİYETLERE İLİŞKİN DURAN VARLIKLAR (Net)	231.530	-	231.530	192.267	-	192.267	196.303	-	196.303
ORTAKLIK YATIRIMLARI	90.000	-	90.000	67.500	-	67.500	22.500	-	22.500
MADDİ DURAN VARLIKLAR (Net)	4.883.522	-	4.883.522	4.356.447	-	4.356.447	3.067.963	-	3.607.963
MADDİ OLMAYAN DURAN VARLIKLAR (Net)	958.468	-	958.468	396.805	-	396.805	168.544	-	168.544
YATIRIM AMAÇLI GAYRİMENKULLER (Net)	-	-	-	-	-	-	-	-	-
CARİ VERGİ VARLIĞI	-	-	-	-	-	-	-	-	-
ERTELENMİŞ VERGİ VARLIĞI	2.553.479	-	2.553.479	2.363.815	-	2.363.815	1.415.806	-	-
DİĞER AKTİFLER	2.681.757	46.795	2.728.552	1.757.810	125.925	1.883.735	1.019.293	125.065	1.144.358
VARLIKLAR TOPLAMI	263.427.257	298.065.735	561.492.992	236.030.416	166.682.864	402.713.280	185.047.792	130.075.473	315.123.265

Finansal Durum Tablosu Yükümlülükler:

YÜKÜMLÜLÜKLER (Bin TL)	Sınırlı Bağımsız Denetimden Geçmiş			Bağımsız Denetimden Geçmiş					
	(30/06/2025)			(31/12/2024)			(31/12/2023)		
	TP	YP	Toplam	TP	YP	Toplam	TP	YP	Toplam
TOPLANAN FONLAR	197.352.032	209.788.037	407.140.069	154.808.420	144.044.710	298.853.130	147.105.287	107.084.212	254.189.499
ALINAN KREDİLER	3.063.129	44.137.819	47.200.948	1.662.272	30.259.366	31.921.638	862.224	11.096.050	11.958.274
PARA PİYASALARINA BORÇLAR	45.288.041	-	45.288.041	16.622.523	-	16.622.523	-	-	-

İHRAÇ EDİLEN MENKUL KIYMETLER (Net)	5.567.094	-	5.567.094	5.301.123	-	5.301.123	6.191.201	-	6.191.201
GERÇEĞE UYGUN DEĞER FARKI KAR ZARARA YANSITILAN FİNANSAL YÜKÜMLÜLÜKLER	-	-	-	-	-	-	-	-	-
TÜREV FİNANSAL YÜKÜMLÜLÜKLER	253.474	667.497	920.971	284.684	443.021	727.705	6.971	443.217	450.188
KİRALAMA İŞLEMLERİNDEN YÜKÜMLÜLÜKLER (Net)	868.019	-	868.019	752.627	-	752.627	509.030	-	509.030
KARŞILIKLAR	3.807.754	1.647.820	5.455.574	4.202.730	905.228	5.107.958	3.462.802	536.176	3.998.978
CARİ VERGİ BORCU	2.102.445	-	2.102.445	1.835.108	-	1.835.108	1.358.640	-	1.358.640
ERTELENMİŞ VERGİ BORCU	-	-	-	-	-	-	-	-	-
SATIŞ AMAÇLI ELDE TUTULAN VE DURDURULAN FAALİYETLERE İLİŞKİN DURAN VARLIK BORÇLARI (Net)	-	-	-	-	-	-	-	-	-
SERMAYE BENZERİ BORÇLANMA ARAÇLARI	-	-	-	-	-	-	-	3.206.968	3.206.968
DİĞER YÜKÜMLÜLÜKLER	6.116.736	1.845.853	7.962.589	4.341.001	1.614.691	5.955.692	2.252.624	1.797.672	4.050.296
ÖZKAYNAKLAR	38.868.494	118.748	38.987.242	35.495.800	139.976	35.635.776	29.227.244	(17.053)	29.210.191
-ÖDENMİŞ SERMAYE	30.000.000	-	30.000.000	18.000.000	-	18.000.000	14.635.000	-	14.635.000
-DÖNEM NET KÂR VEYA ZARARI	3.731.038	-	3.731.038	8.261.074	-	8.261.074	8.085.629	-	8.085.629
YÜKÜMLÜLÜKLER TOPLAMI	303.287.218	258.205.774	561.492.992	225.306.288	177.406.992	402.713.280	190.976.225	124.147.242	315.123.265

VAKIF FARIK KİRALAMA A.Ş.
İstiklal Mahallesi Dr. Adnan Büyükdeniz Caddesi
B Blok No:1 34768 Ümraniye/İstanbul
Tel: [illegible] Mersis No: 0838 0441 8100 0014
V. Daireci Alemdağ V. No: 3830441916

VAKIF YATIRIM MENKUL DEĞERLER A.Ş.
Akat Mah. Ebulula Mardin Cad. Park Maya Sitesi
F-2/A Blok Normal Beşiktaş 34335 İSTANBUL
Tel: [illegible] Fax: [illegible]
Vergi Daireleri: [illegible]
İstanbul Ticaret Sicil No: 357[illegible]
Boğaziçi Kurumlar V.D. 922 0[illegible]
Mersis No: 0-9220-[illegible]-5900017

VAKIF [illegible] İNŞAAT A.Ş.
[illegible] Caddesi
[illegible]

3.2.2. Vakıf Katılım Bankası A.Ş. Gelir Tablosu

GELİR VE GİDER KALEMLERİ (Bin TL)		Sınırlı Bağımsız Denetimden Geçmiş		Bağımsız Denetimden Geçmiş	
		30/06/2025	30/06/2024	31/12/2024	31/12/2023
I.	KÂR PAYI GELİRLERİ	48.803.806	33.805.025	78.203.141	32.482.980
II.	KÂR PAYI GİDERLERİ (-)	40.881.183	26.616.704	62.387.023	21.445.953
III.	NET KÂR PAYI GELİRİ/GİDERİ (I - II)	7.922.623	7.188.321	15.816.118	11.037.027
IV.	NET ÜCRET VE KOMİSYON GELİRLERİ/GİDERLERİ	1.173.508	94.238	828.453	2.199.863
V.	TEMETTÜ GELİRLERİ	2.142	-	1.428	714
VI.	TİCARİ KAR/ZARAR (Net)	6.713.443	3.197.025	6.548.596	5.205.265
VII.	DİĞER FAALİYETGELİRLERİ	4.058.437	1.807.871	3.184.632	1.089.024
VIII.	FAALİYET BRÜT KÂRI (III+IV+V+VI+VII)	19.870.153	12.287.455	26.379.227	19.531.893
IX.	BEKLENEN ZARAR KARŞILIKLARI GİDERLERİ (-)	4.469.378	961.580	4.079.662	1.917.884
X.	DİĞER KARŞILIK GİDERLERİ (-)	1.804.136	1.403.447	2.151.256	1.802.151
XI.	PERSONEL GİDERLERİ (-)	4.410.193	2.661.464	5.288.116	2.380.193
XII.	DİĞER FAALİYET GİDERLERİ (-)	4.328.627	1.911.362	4.911.019	3.151.314
XIII.	NET FAALİYET KÂRI/ZARARI (VIII-IX-X-XI-XII)	4.857.819	5.349.602	9.949.174	10.280.351
XIV.	BİRLEŞME İŞLEMİ SONRASINDA GELİR OLARAK	-	-	-	-
XV.	KAYDEDİLEN FAZLALIK TUTARI	-	-	-	-
XVI.	NET PARASAL POZİSYON KÂRI/ZARARI	-	-	-	-
XVII.	SÜRDÜRÜLEN FAALİYETLER VERGİ ÖNCESİ K/Z (XIII+...+XVI)	4.857.819	5.349.602	9.949.174	10.280.351
XVIII.	SÜRDÜRÜLEN FAALİYETLER VERGİ KARŞILIĞI (±)	1.126.781	921.517	1.688.100	2.194.722
XIX.	SÜRDÜRÜLEN FAALİYETLER DÖNEM NET K/Z (XVII±XVIII)	3.731.038	4.428.085	8.261.074	8.085.629
XX.	DURDURULAN FAALİYETLERDEN GELİRLER	-	-	-	-
XXI.	DURDURULAN FAALİYETLERDEN GİDERLER (-)	-	-	-	-
XXII.	DURDURULAN FAALİYETLER VERGİ ÖNCESİ K/Z (XX-XXI)	-	-	-	-
XXIII.	DURDURULAN FAALİYETLER VERGİ KARŞILIĞI (±)	-	-	-	-
XXIV.	DURDURULAN FAALİYETLER DÖNEM NET K/Z (XXII±XXIII)	-	-	-	-
XXV.	DÖNEM NET KARI/ZARARI (XIX+XXIV)	3.731.038	4.428.085	8.261.074	8.085.629

"Yatırımcı, yatırım kararını vermeden önce ihraççının finansal durum ve faaliyet sonuçlarına ilişkin ayrıntılı bilgilerin yer aldığı işbu ihraççı bilgi dokümanının 13 no'lu bölümünü de dikkate almalıdır."

VAKIF VARLIK KİRALAMA A.Ş.
Ataköy Mahallesi Dr. Adnan Büyükdeniz Caddesi
Blok No:10 34158 Bakırköy / İstanbul
Tic. Sic. No: 550598-0 Mersis No: 0838 0441 0130 0014
V. Daireşi Atatürk / V. No: 8330111316

VAKIF YATIRIM MENKUL DEĞERLER A.Ş.
Akat Mah. Ebubekir Mardin Cad. Park Maya Sitesi
F-2/A Blok No:19 Beşiktaş 34335 İSTANBUL
Tel: [illegible] Fax: [illegible]
İstanbul Ticaret Sicil No: [illegible]
Boğaziçi Kurumlar V.D. [illegible] 922 [illegible] 8356
Mersis No. 0-9220-0383-5900017

VAKIF KATILIM BANKASI A.Ş.
[illegible]

4. RİSK FAKTÖRLERİ

İşbu ihraççı bilgi dokümanı çerçevesinde ihracı yapılacak olan kira sertifikalarına ilişkin ihraççının fon kullanıcısından yapılan tahsilatları yatırımcılara aktarma yükümlülüğü, fon kullanıcısının ihraççıya olan ödeme yükümlüğü ile fon kullanıcısının ihraççıya karşı temerrüdü halinde ihraççının kira sertifikasına dayanak oluşturan varlıklar ve hakları paraya çevirerek yatırımcılara aktarma yükümlülüğü herhangi bir kamu kuruluş tarafından garanti altına alınmamış olup, yatırım kararının, ihraççının ve fon kullanıcısının finansal durumunun analiz edilmesi suretiyle verilmesi gerekmektedir.

4.1. Fon Kullanıcısı ve İhraççının Kira Sertifikalarına İlişkin Yükümlülüklerini Yerine Getirme Gücünü Etkileyebilecek Riskler

4.1.1 İhraççının Kira Sertifikalarına İlişkin Yükümlülüklerini Yerine Getirme Gücünü Etkileyebilecek Riskler

VKŞ tarafından gerçekleştirilecek Kira Sertifikası ihraçlarının yönetim sözleşmesine dayalı olarak gerçekleştirilmesi planlanmakta olup, yönetim sözleşmesine dayalı kira sertifikası ihraçlarında ihraç neticesinde VKŞ herhangi bir varlık veya hak üzerinde mülkiyet hakkına sahip olmayacak, bu nedenle varlıklar ve haklar VKŞ'nin ve dolayısıyla yatırımcıların teminatını teşkil etmeyecektir.

VKŞ'ye, ihraca esas sözleşmelerde belirtilen şartlarda Vakıf Katılım tarafından ödemelerde bulunulacaktır. VKŞ'nin yatırımcılara yapacağı ödemeler, Vakıf Katılım'ın VKŞ'ye yapacağı ödemelerin tam ve zamanında yapılmasına bağlı olacağından, yatırımcılar Vakıf Katılım tarafından VKŞ'ye ödeme yapılmamasına ilişkin risklere maruz kalacaktır.

Ayrıca, başlangıç portföy varlıklarının ihraç tarihi itibarı ile belirli olmadığı yönetim sözleşmesine dayalı kira sertifikaları açısından Vakıf Katılım'ın ihraçtan elde edeceği hasılat ile yatırımcılara açıklanan tahmini kârın elde edilmesini sağlayacak kadar yatırım yapamayabilir. Böyle bir durumda, Banka'nın kusuru veya sözleşmeye aykırı hareket etmesi dışında, VKŞ'ye (ve yatırımcılara) karşı herhangi bir sorumluluğu olmayacaktır. Bu kapsamda, yatırımcılar başlangıç portföy varlıklarının ihraç tarihi itibarı ile belirli olmadığı yönetim sözleşmesine dayalı kira sertifikası ihraçlarında Banka tarafından ihraç tutarı ile gerekli yatırımın yapılamamasına ve tahmini karın elde edilememesine ilişkin riske maruz kalacaktır. Şüpheye mahal vermemek için belirtmek gerekir ki, başlangıç portföy varlıklarının belirli olmadığı yönetim sözleşmesine dayalı kira sertifikası ihraçlarında: (i) Banka ihraç tutarını kullanarak, daha önceden kararlaştırılan tarihlerde VKŞ'ye (ve dolayısıyla yatırımcılara) tahmini karın ödenmesine engel olacak yatırım yapamaz. Aksi takdirde Banka sözleşmeye aykırı hareket etmiş olacağından dolayı, tahmini karın daha önceden kararlaştırılan tarihlerde VKŞ'ye (ve dolayısıyla yatırımcılara) ödenmesinden sorumlu olur. Keza, başlangıç portföy

varlıklarının belirlendiği yönetim sözleşmesine dayalı kira sertifikası ihraçlarında, başlangıç portföy varlıkları, ikame portföy varlıkları ile değiştirilirken de Banka bu şarta riayet etmek zorundadır. ii) Banka yönetim sözleşmesine dayalı Kira Sertifikası ihraçlarında Portföy kapsamında borçlu olan kişilerin borçlarını zamanında, gereği gibi, tam ve eksiksiz olarak yerine getireceğini TBK m. 128 kapsamında taahhüt edecektir. Ek olarak, Vakıf Katılım yönetim sözleşmesine dayalı Kira Sertifikası ihraçlarında Portföy kapsamında borçlu olan kişilerin borçlarını zamanında, gereği gibi, tam ve eksiksiz olarak yerine getireceğini TBK m. 128 kapsamında teminat altına alacaktır. Bu kapsamda, VKŞ (ve dolayısıyla Yatırımcılar), Portföy Borçluları'nın ve Yatırım Borçlularının borçlarını zamanında, tam ve eksiksiz olarak ifa edilmemesi riskine maruz kalmayacaktır.

VKŞ'ye ihraca esas sözleşmeler çerçevesinde Vakıf Katılım tarafından yapılacak olan ödemeler yatırımcılara verilen taahhütlerin yerine getirilmesi için yeterli olmayabilir. Yukarıda açıklandığı üzere, yönetim sözleşmesine dayalı ihraçlarda ise VKŞ'nin ve dolayısıyla Yatırımcıların herhangi bir teminatı olmayacaktır. Yönetim sözleşmesine dayalı kira sertifikası ihraçlarında Vakıf Katılım'ın temerrüdü halinde, VKŞ'nin dayanak varlık ve haklar üzerinde tasarruf yetkisi bulunmadığından ve dayanak varlık ve haklar VKŞ'nin (dolayısıyla yatırımcıların) teminatını teşkil etmediğinden dolayı, VKŞ, dayanak varlık ve hakları paraya çevirerek yatırımcıları tazmin edemeyecek, sadece Vakıf Katılım'a karşı gerekli hukuki yollara başvurabilecektir. Böyle bir durumda yatırımcılar, VKŞ (ve dolayısıyla yatırımcılar) Vakıf Katılım'ın İİK ve sair mevzuat kapsamında öncelikli olmayan diğer alacaklıları ile aynı sırada olacaktır.

4.1.2 Fon kullanıcısının Kira Sertifikalarına İlişkin Yükümlülüklerini Yerine Getirme Gücünü Etkileyebilecek Riskler

4.1.2.1 Kredi Riski

Kredi riski; kredi müşterisinin yapılan sözleşme gereklerine uymayarak yükümlülüğünü kısmen veya tamamen zamanında ifa edememesinden dolayı Banka'nın maruz kalabileceği zarar ihtimali olarak tanımlanmıştır. Bu risk aynı zamanda, karşı tarafın mali durumundaki bozulmanın neden olduğu piyasa değeri kaybını da içermektedir. Kullanılan kredi riski tanımına, bilanço içi ve bilanço dışı portföyler dâhil edilmiştir.

Bankalarca Kamuya Açıklanacak Finansal Tablolar ile Bunlara İlişkin Açıklama ve Dipnotlar Hakkında Tebliğ'in 25'inci maddesi uyarınca kredi riskine yönelik detaylı bilgiler yılsonu konsolide rakamlar baz alınarak hazırlanmıştır.

Temerrüde düşen kredi alacakları için TFRS 9 "Bankalarca Kredilerin ve Diğer Alacakların Niteliklerinin Belirlenmesi ve Bunlar için Ayrılacak Karşılıklara İlişkin Usul ve Esaslar Hakkında Yönetmelik" uyarınca karşılık ayrılır.

4.1.2.2 Kur Riski

Kur riski, döviz kurlarında meydana gelebilecek değişiklikler nedeniyle Banka'nın maruz kalabileceği zarar olasılığı kur riski ile ifade edilmektedir.

Grup'un riskten korunma amaçlı türev finansal aracı bulunmamaktadır.

Vakıf Katılım Banka'sının konsolide kur riskine ilişkin bilgileri aşağıda yer almaktadır.

30.06.2025 (Bin TL)	EUR	USD	DİĞER YP	TOPLAM
Toplam Varlıklar	113.976.543	128.478.301	55.392.649	297.847.493
Toplam Yükümlülükler	74.817.791	133.015.461	48.605.954	256.439.206
Net Bilanço Pozisyonu	39.158.752	(4.537.160)	6.786.694	41.408.286
Net Nazım Hesap Pozisyonu	(35.346.563)	5.858.626	(6.753.575)	(36.241.512)
Türev Finansal Araçlardan Alacaklar (**)	12.026.502	55.466.032	25.792.582	93.285.116
Türev Finansal Araçlardan Borçlar (**)	47.373.065	49.607.406	32.546.157	129.526.628
Gayrinakdi Krediler	30.790.727	33.430.512	1.994.453	66.215.692

31.12.2024 (Bin TL)	EUR	USD	DİĞER YP	TOPLAM
Toplam Varlıklar	56.175.261	90.893.960	19.626.670	166.695.891
Toplam Yükümlülükler	29.385.104	108.160.563	38.816.121	176.361.788
Net Bilanço Pozisyonu	26.790.157	(17.266.603)	(19.189.451)	(9.665.897)
Net Nazım Hesap Pozisyonu	(27.457.589)	18.101.970	19.282.206	9.926.587
Türev Finansal Araçlardan Alacaklar (**)	3.801.887	47.918.770	34.777.251	86.497.908
Türev Finansal Araçlardan Borçlar (**)	31.259.476	29.816.800	15.495.045	76.571.321
Gayrinakdi Krediler	19.607.776	24.689.250	975.129	45.272.155

Cari dönemde türev finansal araçlar içerisinde 19.453.110 TL aktif değer alım taahhüdü (31 Aralık 2024: 8.173.147 TL). 10.119.265 TL aktif değer satım taahhüdü yer almaktadır (31 Aralık 2024: 14.020.764 TL).

4.1.2.3 Likidite Riski

Ana Ortaklık Banka'nın likidite riski, fonlamaya ilişkin likidite riski ile piyasaya ilişkin likidite riskinden oluşmaktadır.

Fonlamaya ilişkin likidite riski, ana ortaklık Banka'nın öngörülebilen ya da öngörülemeyen tüm nakit akışı gereksinimini, günlük operasyonları ya da finansal yapıyı etkilemeksizin gereğince karşılayamaması sonucu Ana Ortaklık Banka'nın zarar etme olasılığını ifade etmektedir.

Piyasaya ilişkin likidite riski ise piyasalarda derinliğin olmaması veya aşırı dalgalanma nedeniyle Ana Ortaklık Banka'nın herhangi bir pozisyonunu, piyasa fiyatlarından kapatamaması veya dengeleyememesi sonucu maruz kalabileceği zarar olasılığını ifade etmektedir.

Banka'nın konsolide 31 Aralık 2023, 31 Aralık 2024 ve 30 Haziran 2025 dönemlerine ilişkin son üç ay içerisinde hesaplanan ortalama likidite karşılama oranları Yabancı Para (YP) ve Yabancı Para + Türk Lirası (TP) cinsinden aşağıdaki gibidir.

Likidite Karşılama Oranı (%)	**30.06.2025**		**31.12.2024**		**31.12.2023**	
	TP+YP	**YP**	**TP+YP**	**YP**	**TP+YP**	**YP**
En Düşük (%)	157,23	161,70	204,24	153,79	180,08	195,88
Ay	Haziran	Haziran	Ekim	Ekim	Ekim	Kasım
En Yüksek (%)	168,11	182,53	216,50	181,43	194,28	216,54
Ay	Nisan	Mayıs	Kasım	Kasım	Kasım	Aralık
Ortalama	160,97	174,96	211,65	170,15	186,16	206,35

4.2.1.4 Kaldıraç Riski

Kaldıraç riski, kaldıraç etkisiyle Ana Ortaklık Banka'nın maruz kalması muhtemel risklere karşı konsolide ve konsolide olmayan bazda yeterli sermaye bulunduramama olasılığını ifade etmektedir. Ana Ortaklık Banka'nın 30 Haziran 2025 itibarıyla üç aylık ortalama tutarlardan hesaplanan kaldıraç oranı %5,29'dur (31 Aralık 2024: %6,79). Bu oran asgari oranın (yüzde üç) üzerindedir. Asgari Kaldıraç Oranının "Bankaların Kaldıraç Düzeyinin Ölçülmesine ve Değerlendirilmesine İlişkin Yönetmelik" gereğince minimum %3 olarak idame ettirilmesi gerekmektedir.

Konsolide Kaldıraç Oranı Açıklama Şablonu

		Cari Dönem 30 Haziran 2025 (*)	Önceki Dönem 31 Aralık 2024 (*)
	Bilanço içi varlıklar		
1	Bilanço içi varlıklar (Türev finansal araçlar ile kredi türevleri hariç, teminatlar dahil)	524.439.023	381.090.552
2	(Ana sermayeden indirilen varlıklar)	1.945.592	1.040.125
3	Bilanço içi varlıklara ilişkin toplam risk tutarı (1 ve 2'inci satırların toplamı)	522.493.431	380.050.427
	Türev finansal araçlar ile kredi türevleri		
4	Türev finansal araçlar ile kredi türevlerinin yenileme maliyeti	2.163.870	1.452.661
5	Türev finansal araçlar ile kredi türevlerinin potansiyel kredi risk tutarı	1.534.448	1.141.138
6	Türev finansal araçlar ile kredi türevlerine ilişkin toplam risk tutarı (4 ve 5'inci satırların toplamı)	3.698.318	2.593.799
	Menkul kıymet veya emtia teminatlı finansman işlemleri		
7	Menkul kıymet veya emtia teminatlı finansman işlemlerinin menkul kıymet veya emtia teminatlı finansman işlemlerinin risk tutarı (Bilanço içi hariç)	7.603.998	4.490.434
8	Aracılık edilen işlemlerden kaynaklanan risk tutarı	-	-
9	Menkul kıymet veya emtia teminatlı finansman işlemlerine ilişkin toplam risk tutarı (7 ve 8'inci satırların toplamı)	7.603.998	4.490.434
	Bilanço dışı işlemler		
10	Bilanço dışı işlemlerin brüt nominal tutarı	156.369.972	113.292.718
11	(Krediye dönüştürme oranları ile çarpımdan kaynaklanan düzeltme tutarı)	-	-
12	Bilanço dışı işlemlere ilişkin toplam risk tutarı (10 ve 11'inci satırların toplamı)	156.369.972	113.292.718
	Sermaye ve toplam risk		
13	Ana sermaye	36.484.086	34.003.078
14	Toplam risk tutarı (3, 6, 9 ve 12'inci satırların toplamı)	690.165.719	500.427.378
	Kaldıraç oranı		
15	Kaldıraç oranı (%)	5.29	6.79

(*) Üç aylık ortalama tutarlardır.

4.1.2.4 Piyasa Riski

Piyasa riski, Banka'nın bilanço içi ve bilanço dışı hesaplarda tuttuğu pozisyon/portföyler nedeniyle, kar payı oranlarının, kurların ve menkul kıymet fiyatlarının değişmesine bağlı olarak zarar etme ihtimali olarak tanımlanmıştır. Banka'da piyasa riski için kar payı oranı riski (Genel piyasa riski, spesifik risk) kur riski, hisse senedi pozisyon riski, emtia riski ve takas riski nedeniyle maruz kalabileceği zarar olasılığını kapsamaktadır.

Piyasa riski, BDDK'nın "Bankaların Sermaye Yeterliliğinin Ölçülmesine ve Değerlendirilmesine İlişkin Yönetmelik"te belirtilen standart yöntemle ölçülmekte ve raporlanmaktadır. Hesaplama kapsamında, mali tablolarda gerçeğe uygun değeri ile takip edilen alım satım amaçlı menkul kıymetler, türev ürünler ve tüm bilanço üzerinden hesaplanan kur ve emtia riski yer almaktadır.

(Bin TL)	Risk Ağırlıklı Tutarlar 30.06.2025	Risk Ağırlıklı Tutarlar 31.12.2024	Risk Ağırlıklı Tutarlar 31.12.2023
Dolaysız (peşin) ürünler			
Kar Payı oranı riski (genel ve spesifik)	-	-	69.275
Hisse senedi riski (genel ve spesifik)	-	-	-
Kur riski	4.015.412	1.217.001	272.963
Emtia riski	2.723.095	3.215.239	2.344.286
Opsiyonlar			
Basitleştirilmiş yaklaşım	-	-	-

Delta-plus metodu	-	-	-
Senaryo yaklaşımı	-	-	-
Menkul kıymetleştirme	-	-	-
Toplam	6.738.507	4.432.240	2.686.524

4.1.2.5 Operasyonel Risk

Operasyonel risk, yetersiz veya başarısız iç süreçler, insanlar ve sistemlerden ya da dış olaylardan kaynaklanan ve yasal riski de kapsayan zarar etme olasılığı olarak tanımlanmaktadır. (Örneğin felaketler, yangın, fiziksel saldırılar, yasalar ve yönetmeliklerdeki değişikliklere uyumsuzluk vb.)

Operasyonel risk, BDDK'nın "Bankaların Sermaye Yeterliliğinin Ölçülmesine ve Değerlendirilmesine İlişkin Yönetmelik"te belirtilen "Temel Gösterge Yaklaşımı" ile hesaplanır. 2021 yılı için operasyonel riske esas tutar, "Bankaların Sermaye Yeterliliğinin Ölçülmesine ve Değerlendirilmesine İlişkin Yönetmelik"in 4 üncü kısım, 1'inci bölümü "Operasyonel Riske Esas Tutarın Hesaplanması" uyarınca Vakıf Katılım'ın 30 Haziran 2025 ara dönem, 2024 ve 2023 yılsonu brüt gelirleri kullanılmak suretiyle hesaplanmıştır. Operasyonel riske esas tutar hesaplanması yönetmelik gereği yılda bir kez hesaplanmakta olup, yıl boyunca sermaye yeterliliği hesaplamasında aynı tutar dikkate alınmaktadır. Aşağıdaki tabloda ilgili dönemler itibariyle sermaye yeterliliği hesaplamasında dikkate alınan konsolide operasyonel riske esas tutar rakamları yer almaktadır.

(Bin TL)	**30.06.2025**	**31.12.2024**	**31.12.2023**
Operasyonel Riske Esas Tutar (Bin TL)	33.285.669	20.541.233	10.163.334

4.2. Diğer Riskler

Vakıf Katılım'ın maruz kalabileceği diğer riskler temel olarak itibar riski, ülke riski, transfer riski, iş riski, stratejik risk, uyum riski ve yoğunlaşma riskinden oluşmaktadır. Banka bu risk türlerini ilgili mevzuat çerçevesinde faaliyetlerin karmaşıklığı ve hacmine uygun olarak ve iyi uygulama örneklerini de göz önünde bulundurarak etkin bir şekilde yönetmektedir.

4.2.1. İtibar Riski

Banka itibar riskini, mevcut veya potansiyel müşteriler, ortaklar, denetim otoriteleri ve rakipler gibi tarafların Banka hakkındaki olumsuz düşünceleri ya da mevcut yasal düzenlemelere uygun davranılmaması neticesinde Banka'ya duyulan güvenin azalması veya Banka itibarının zedelenmesi nedeniyle Banka'nın zarar etme olasılığı olarak ifade etmektedir. Banka'nın, Katılım Bankacılığı Prensiplerine uygun olarak faaliyetlerini yürütmesi de Banka'ya ait spesifik itibar riski yönetiminin en önemli bileşeni olarak dikkate alınır. Bu ilke ve standartlara uygun hareket edilmemesinden ötürü oluşabilecek zarara uğrama ihtimali Katılım Bankacılığı Uyum Riski olarak kabul edilerek operasyonel riskin bir alt bileşeni olarak itibar riski ile birlikte yönetilir.

Faizsiz Bankacılık Uyum faaliyetleri asgari olarak; sunulan hizmetlerin, yapılan yatırımların, müşterilerle, hizmet sağlayıcılarla ve üçüncü taraflarla imzalanan sözleşmelerin ve gerçekleştirilen işlemlerin, hazırlanan politika, prosedür ve diğer kurum içi düzenlemelerin, finansal tablolar, faaliyet raporları ve kamuya yapılan diğer açıklamaların, tanıtım ve reklamların, finansal ve finansal olmayan kurum içi raporlamaların, yetkili organlar tarafından alınan kararların, Banka ana sözleşmesi ile pay sahipleri ve personelle ilişkilerin faizsiz Bankacılık ilke ve standartları ile Danışma Komitesi kararlarına uyumunu sağlamaya yönelik kontrolleri içerir. Banka Danışma Komitesi ve Danışma Kurulu ya da düzenleyici otoriteler tarafından belirlenecek Faizsiz Bankacılık ilke ve Standartları'na ya da alınan kararlara uyum dikkatle takip edilerek ve gerekli aksiyonlar hızla ve zamanında alınarak yönetilmektedir.

4.2.2 Ülke Riski

Ülke riski, ekonomik, sosyal ve siyasi koşullarda meydana gelen belirsizlikler nedeniyle bir ülkedeki borçluların dış yükümlülüklerini yerine getirememeleri veya yerine getirmekten kaçınmaları sonucunda Banka'nın maruz kalabileceği zarar olasılığıdır. Aynı zamanda, herhangi bir kredinin ödemesini veya teminatını, yükümlünün bulunduğu ülkenin dışındaki başka bir taraf yerine getiriyorsa bu da ülke riski oluşturan bir faktördür.

4.2.3. Transfer Riski

Transfer riski, borçlunun yabancı para birimine ulaşamaması nedeniyle yurt dışı yükümlülüğünü yerine getirmede karşılaştığı sorunlardan kaynaklı olarak Banka'nın zarar etme olasılığını ifade eder.

4.2.4. İş Riski

İş riski, yasal düzenlemeler, teknolojik gelişmeler, müşteri davranışları ve rekabet ortamına ilişkin ekonomide ve genel iş koşullarında meydana gelen beklenmedik değişiklikler sebebiyle Banka'nın maliyet yapısı, ürün konumlandırması, fiyatlandırma veya faaliyetlerindeki adaptasyon sorunları dolayısıyla beklenenden daha düşük gelir elde edilmesi ya da daha yüksek maliyetlere katlanılmasından kaynaklanan risktir.

4.2.5. Stratejik Risk

Stratejik risk, Banka'nın, yanlış ticari seçimlerden veya yapılan ticari seçimlerin yanlış şekilde uygulanmasından ya da sektörel değişikliklerin iyi analiz edilmemesi veya yorumlanmaması neticesinde söz konusu değişiklikler ile bu değişikliklerden ileride doğabilecek fırsat ve tehditlere uyumlu karar alınmaması ve uygun hareket edilememesinden dolayı zarar etme olasılığını ifade eder.

4.2.6. Uyum Riski

Uyum riski, Banka'nın faaliyetlerinin veya personelin tutum ve davranışlarının mevzuat, düzenleme ve standartlara uygun ve uyumlu olmaması sonucunda maruz kalınabilecek yaptırımlar, finansal kayıplar ve/veya itibar kaybı ile ilgili risklerdir.

4.2.7. Artık Risk

Artık risk, kredi riski açısından değerlendirildiğinde kullanılan kredi riski azaltım tekniklerinin beklenildiği kadar etkin olmamasından kaynaklanan riski ifade eder. Teminatların tahsilat gücünün doğru olarak belirlenerek kredi riski azaltımının etkin bir şekilde yapılması ve teminatların gerçeğe en yakın değerlerinin mümkün olabildiğince güncel tutulması ile kredi riski açısından artık risk azaltılmaktadır.

Artık riskin yönetiminde, kredi riskini oluşturan müşterilerin finansal gelişimlerini yakından takip edilmesi ve riskin zarara dönüşmesini önleyici aksiyonların geciktirmeden alınması yönünde pazarlama / satış / kredi izleme birimlerinin birlikte koordineli olarak proaktif bir yönetim sergilemesi sağlanmaktadır.

Artık risk, operasyonel risk açısından değerlendirildiğinde risk envanteri çalışmalarında yapılan risk değerlendirmeleri neticesinde riskin azaltımına yönelik olarak gerçekleştirilen risk yönetimi aksiyonlarından ve kontrol uygulamalarından sonra geriye kalan risk düzeyini ifade eder. Banka'da aksiyon planının uygulanması sonucunda kalacak artık riskler için de alınacak aksiyonlar planlanır ve aksiyon planı güncellenir.

5. FON KULLANICISI VE İHRAÇÇI HAKKINDA BİLGİLER

5.1. Fon kullanıcısı ve ihraççı hakkında genel bilgi:

5.1.1. Fon kullanıcısı ve ihraççının ticaret unvanı:

Fon kullanıcısı	Vakıf Katılım Bankası A.Ş.
İhraççı	Vakıf Varlık Kiralama A.Ş.

5.1.2. Fon kullanıcısı ve ihraççının kayıtlı olduğu ticaret sicili ve sicil numarası:

İhraççı	Vakıf Varlık Kiralama A.Ş.
Merkez Adresi	İnkılap Mahallesi Dr. Adnan Büyükdeniz Caddesi No:10 Ümraniye/İstanbul
Bağlı Bulunduğu Ticaret Sicil Müdürlüğü	İstanbul Ticaret Sicil Müdürlüğü
Ticaret Sicil Numarası	55058-5

Fon kullanıcısı	Vakıf Katılım Bankası A.Ş.
Merkez Adresi	İnkılap Mahallesi Dr. Adnan Büyükdeniz Caddesi No:10 Ümraniye/İstanbul
Bağlı Bulunduğu Ticaret Sicil Müdürlüğü	İstanbul Ticaret Sicil Müdürlüğü
Ticaret Sicil Numarası	981004

5.1.3. Fon kullanıcısı ve ihraççının kuruluş tarihi ve süresiz değilse, öngörülen süresi:

İhraççı	Vakıf Varlık Kiralama A.Ş.
Ticaret Siciline Tescil Tarihi	07.11.2016
Süreli Olarak Kuruldu ise Süresi	Şirket süresiz olarak kurulmuştur.

Fon kullanıcısı	Vakıf Katılım Bankası A.Ş.
Ticaret Siciline Tescil Tarihi	25 Haziran 2015
Süreli Olarak Kuruldu ise Süresi	Banka süresiz olarak kurulmuştur.

5.1.4. Fon kullanıcısı ve ihraççının hukuki statüsü, tabi olduğu mevzuat, fon kullanıcısı ve ihraççının kurulduğu ülke, kayıtlı merkezinin ve fiili yönetim merkezinin adresi, internet adresi ve telefon ve fax numaraları:

İhraççı	Vakıf Varlık Kiralama A.Ş.
Merkez ve Fiili Yönetim Merkezinin Adresi	İnkılap Mahallesi Dr. Adnan Büyükdeniz Caddesi No:10 Ümraniye/İstanbul
Kurulduğu Ülke	Türkiye
Hukuki Statüsü	Anonim Şirket
Tabi Olduğu Yasal Mevzuat	T.C. Kanunları
Telefon ve Faks Numaraları	Tel: (0216) 800 38 76 - Faks: (0216) 800 31 81
İnternet Adresi	www.vakifvarlikkiralama.com.tr

Fon kullanıcısı	Vakıf Katılım Bankası A.Ş..
Merkez ve Fiili Yönetim Merkezi Adresi	İnkılap Mahallesi Dr. Adnan Büyükdeniz Caddesi No:10 Ümraniye/İstanbul
Kurulduğu Ülke	Türkiye
Hukuki Statüsü	Anonim Şirket
Tabi Olduğu Yasal Mevzuat	T.C. Kanunları
Telefon ve Faks Numaraları	Tel: (0216) 800 55 55 - Faks: (0216) 800 55 56
İnternet Adresi	www.vakifkatilim.com.tr

Eski Şekil

5.1.5. İhraççı ve fon kullanıcısının ödeme gücünün değerlendirilmesi için önemli olan son zamanlarda meydana gelmiş olaylar hakkında bilgi:

~~Fon kullanıcısı Vakıf Katılım Bankası A.Ş.'nin kredi derecelendirme notları Fitch Ratings tarafından yayınlanmaktadır. Kredi derecelendirmesi ile ilgili tablo aşağıdadır. Fon kullanıcısının ödeme gücünü olumsuz etkileyen bir gelişme olmadığı aşağıdaki tabloda görülmektedir.~~

~~Fitch Ratings Notu~~	~~16.01.2025~~	~~17.09.2024~~	~~15.03.2024~~	~~06.02.2024~~	~~22.09.2023~~	~~20.07.2023~~	~~22.09.2022~~	~~Son Değişim~~
Uzun Vadeli YP	~~B+ (Görünüm:Durağan)~~	~~B+ (Görünüm:Durağan)~~	~~B- (Görünüm:Pozitif)~~	~~B- (Görünüm:Durağan)~~	-	~~B- (Görünüm:Negatif)~~	~~B- (Görünüm:Negatif)~~	~~Değişmedi~~
Kısa Vadeli YP	B	B	B	B	-	B	B	~~Değişmedi~~
Uzun Vadeli TL	~~BB- (Görünüm:Durağan)~~	~~BB- (Görünüm:Durağan)~~	~~B+ (Görünüm:Pozitif)~~	~~B (Görünüm:Durağan)~~	~~B (Görünüm:Durağan)~~	~~B (Görünüm:Negatif)~~	~~B (Görünüm:Negatif)~~	~~Değişmedi~~
Kısa Vadeli TL	B	B	B	B	B	B	B	~~Değişmedi~~
Finansal Kapasite Notu	b	b-	b-	b-	-	b-	b-	~~Değişti~~
Devlet Desteği	b+	b+	b-	-	-	-	-	~~Değişmedi~~
Ulusal	~~AA(Tur)~~	~~AA(Tur)~~	~~AA(Tur)~~	~~AA(Tur)~~	~~AA(Tur)~~	~~AA(Tur)~~	~~AA(Tur)~~	~~Değişmedi~~

Yeni Şekil

5.1.5. İhraççı ve fon kullanıcısının ödeme gücünün değerlendirilmesi için önemli olan son zamanlarda meydana gelmiş olaylar hakkında bilgi:

Fon kullanıcısı Vakıf Katılım Bankası A.Ş.'nin kredi derecelendirme notları Fitch Ratings tarafından yayınlanmaktadır. Kredi derecelendirmesi ile ilgili tablo aşağıdadır. Fon kullanıcısının ödeme gücünü olumsuz etkileyen bir gelişme olmadığı aşağıdaki tabloda görülmektedir.

Fitch Ratings Notu	28.01.2026	27.11.2025	17.11.2025	16.01.2025	17.09.2024	15.03.2024	Son Değişim
Uzun Vadeli YP	BB- (Görünüm:Pozitif)	BB- (Görünüm:Durağan)	BB- (Görünüm:Durağan)	B+ (Görünüm:Durağan)	B+ (Görünüm:Durağan)	B- (Görünüm:Pozitif)	Değişmedi
Kısa Vadeli YP	B	B	B	B	B	B	Değişmedi
Uzun Vadeli TL	BB- (Görünüm:Pozitif)	BB- (Görünüm:Durağan)	BB- (Görünüm:Durağan)	BB- (Görünüm:Durağan)	BB- (Görünüm:Durağan)	B+ (Görünüm:Pozitif)	Değişmedi
Kısa Vadeli TL	B	B	B	B	B	B	Değişmedi
Finansal Kapasite Notu	b	b	b	b	b-	b-	Değişti
Devlet Desteği	bb-	bb-	b+	b+	b+	b-	Değişmedi
Ulusal	AA(Tur)	AA(Tur)	AA(Tur)	AA(Tur)	AA(Tur)	AA(Tur)	Değişmedi

5.2. Yatırımlar:

5.2.1. İhraççı bilgi dokümanında yer alması gereken son finansal tablo tarihinden itibaren yapılmış olan başlıca yatırımlara ilişkin açıklama:

Bankacılık faaliyetleri dışında yapılmış olan önemli bir yatırım bulunmamaktadır.

5.2.2. Yönetim organları tarafından geleceğe yönelik önemli yatırımlar hakkında fon kullanıcısını bağlayıcı olarak alınan kararlar, yapılan sözleşmeler ve diğer girişimler hakkında bilgi:

Yoktur.

5.2.3. Madde 5.2.2'de belirtilen bağlayıcı taahhütleri yerine getirmek için gereken finansmanın planlanan kaynaklarına ilişkin bilgi:

Yoktur.

5.2.4. Fon kullanıcısının dayanak varlık ve haklar ile birlikte ihraççıya ve dolayısıyla kira sertifikası sahiplerine karşı yükümlülüklerini yerine getirebilmesi için önemli olan ve grubun herhangi bir üyesini yükümlülük altına sokan veya ona haklar tanıyan, olağan ticari faaliyetler dışında imzalanmış olan tüm önemli sözleşmelerin kısa özeti:

Kira sertifikası ihracına ilişkin olarak imzalanacak/imzalanan sözleşmelerin içeriği aşağıda özetlenmiştir. İlgili sözleşme taslaklarına bu İhraççı Bilgi Dokümanı Ek.2'de yer verilmiştir.

Kira Sertifikası İhraç Programı Temel Hüküm ve Koşulları

İhraççı ile fon kullanıcısı arasındaki bu sözleşme ile bu İhraççı Bilgi Dokümanı kapsamında yapılacak tüm ihraçlara ilişkin temel hüküm ve koşullar belirlenmektedir. Bu sözleşme ile tertip ihraçlarında imzalanacak sözleşmelerin şekil ve içeriği, ödemelerin ne şekilde yapılacağı, erken itfa halleri, temerrüt halinde VKŞ'nin varlık ve haklar üzerindeki tasarruf yetkisi ve benzeri tüm tertip ihraçlarına uygulanacak genel hususlar düzenlenmektedir.

Sertifika Hüküm ve Şartları

Fon kullanıcısı adına ihraççının Sermaye Piyasası Kurulu'ndan almış olduğu onaya istinaden Kira Sertifikaları Tebliği kapsamında Sermaye Piyasası Kurulu'nca onaylanmış ihraç tavanına kadar tertipler halinde ihraç edilecek olan kira sertifikalarının Sertifika Hüküm ve Şartlarının,

ihraççı ve fon kullanıcısı tarafından kabul edildiğini gösteren anlaşmadır. Bu sözleşmede ihraç tutarı, vade ve getiri oranı gibi bilgiler mevcuttur.

Teminat Mektubu

Yönetim sözleşmesine dayalı ihraçlarda, fon kullanıcısının ihraççı lehine yönetilecek varlık ve haklar sebebiyle borçlu olan 3. kişilerin, bu borçlarının gereği gibi, zamanında, tam ve eksiksiz olarak ödeneceğini ve ödenmemesi halinde ise ödenmeyen söz konusu borçları herhangi bir ihbar ve ihtara gerek kalmaksızın gününde ve eksiksiz olarak ödeyerek, İzahname'de/Sertifika Hüküm ve Şartlarında belirtilen tarih ve şartlarda ihraççıya ödenmek üzere Portföy Gelirlerine aktarmayı TBK'nın 128. maddesi anlamında üçüncü kişinin fiilini taahhüt eden sıfatıyla üstlendiği teminat mektubudur.

Yönetim Sözleşmesi

İhraççı tarafından yönetim sözleşmesine dayalı kira sertifikası ihracı gerçekleştirilecektir. İhraççı ihracı gerçekleştirecek kira sertifikalarını, satın alan yatırımcılara kira sertifikalarının bedeli karşısında aktaracaktır.

İhraççı yatırımcılardan topladığı ihraç tutarını fon kullanıcısına aktaracaktır. Fon kullanıcısı, ihraç tutarı ile kira sertifikalarını, finansman desteklerini, Banka'nın menkul kıymet portföyünde bulunan kira sertifikaları/sukuk ve benzeri Katılım Bankacılığı Prensiplerine uygun menkul kıymetleri ve Danışma Komitesi'nce uygun bulunan sair varlık ve hakları veya bu varlıkların oluşturduğu portföyü İhraççıya tahsis edecektir.

Başlangıç portföy varlıklarının belirlenmediği durumlarda fon kullanıcısı, Katılım Bankacılığı Prensipleri doğrultusunda, portföyü oluşturacaktır. Başlangıç portföy varlıkları veya fon kullanıcısı tarafından oluşturulacak portföy, yönetim sözleşmesine istinaden, İhraççı vekili sıfatı ile fon kullanıcısı tarafından yönetilecektir. Fon kullanıcısı herhalde portföy varlıklarını Danışma Komitesi'nce uygun görülecek başkaca varlık ve haklar niteliğini haiz ikame varlıklarla değiştirebilecektir.

Fon kullanıcısı portföyden elde edilen gelirlerin tahsilatını gerçekleştirecektir. Fon kullanıcısı, portföyden elde ettiği geliri, sermaye piyasası aracı notunda veya Sertifika Hüküm ve Şartlarında belirtilen tarihlerde ihraççıya aktaracaktır.

Portföyden elde edilen gelir, sermaye piyasası aracı notunda veya Sertifika Hüküm ve Şartlarında belirtilen tahmini kâr oranını geçerse, söz konusu tutar vekâlet ücreti olarak fon kullanıcısına ait olacaktır. Fon kullanıcısı, portföyde yer alan varlık ve haklar ve atıl kalan fonların kullanılmasında kullanılan yatırımlar kapsamında herhangi bir nedenle (kira, yönetim sözleşmesi, alım satım sözleşmesi, eser sözleşmesi, finansman sözleşmeleri, Katılım Bankacılığı Prensipleri uygun her türlü yatırım vs.vs.) doğrudan ve/veya dolaylı olarak borçlanan kişilerin ("**portföy borçluları**" ve "**yatırım borçluları**") borçlarını zamanında, tam ve eksiksiz olarak ifa edeceğini teminat mektubu kapsamında TBK madde 128 anlamında üçüncü kişinin fiilini taahhüt eden sıfatıyla üstlenmiştir. Şüpheye mahal vermemek adına, Bankanın teminat mektubu kapsamındaki taahhüdü portföy borçluları ile yatırım borçlularının borç ve yükümlülüklerini zamanında ve eksiksiz olarak yerine getirmesine yönelik TBK m.128 kapsamında üçüncü kişinin eylemini taahhüt niteliğinde olup; portföy borçluları ve yatırım borçlularının tüm borç ve yükümlüklerini yerine getirmiş olmasına, Banka'nın da işlem sözleşmelerinden kaynaklanan tüm borç ve yükümlüklerini eksiksiz yerine getirmesine rağmen tahmini kârın elde edilememesi veya zarar edilmesi hallerinde oluşan kayıptan Bankanın sorumluluğu bulunmamaktadır. İşlem sözleşmelerinden kaynaklanan tüm borç ve yükümlülüklerini yerine getirdiğini ve tahmini kârın elde edilememesinde veya kaybın oluşmasında herhangi bir kusuru bulunmadığını ispat yükü Banka'ya aittir.

Tasfiye Taahhüdü

VAKIF VARLIK KİRALAMA A.Ş.
İstiklal Mahallesi Dr. Adam Sokağı No: 1
B Blok No:10 34769 Ümraniye İstanbul
Ticaret Sicil No: 55053-5 Mersis No: 0383 0461 5130 0014
Vergi Dairesi Ataşehir V.D. No: 8330141319

VAKIF YATIRIM MENKUL KIYMETLER A.Ş.
Akat Mah. Ebulula Mardin Cad. Park Maya Sitesi
F-2/A Blok No:18 Beşiktaş 34335 İSTANBUL
Tel: [illegible] 77 Fax: [illegible]
www.vakifyatirim.com.tr
İstanbul Ticaret Sicil No. 35[illegible]28
Boğaziçi Kurumlar V.D. 922 [illegible] 8359
Mersis No: 0-9220-0883-5[illegible]0017

[illegible] A.Ş.
[illegible]

Fon kullanıcısı tarafından tek taraflı olarak düzenlenen bu taahhüt ile fon kullanıcısı, itfa tarihinde itfa bedelini ödeyerek portföyü tasfiye etmeyi üstlenmektedir.
İhraççı fon kullanıcısı tarafından yapılan ödemeleri yatırımcılara aktaracaktır. Portföy tasfiye edildikten sonra, portföyün tasfiyesinden elde edilen gelir ihraççı tarafından yatırımcılara aktarılacak ve kira sertifikaları itfa edilecektir.

6. FON KULLANICISININ FAALİYETLERİ HAKKINDA GENEL BİLGİLER

6.1. Ana faaliyet alanları:

6.1.1. İhraççı bilgi dokümanında yer alması gereken finansal tablo dönemleri itibarıyla ana ürün/hizmet kategorilerini de içerecek şekilde fon kullanıcısının faaliyetleri hakkında bilgi:

Ana Ortaklık Banka, katılım bankası olarak faizsiz bankacılık yapmaktadır. Ana Ortaklık Banka, esas olarak ''özel cari hesaplar'' ''katılma hesapları'', "katılma hesapları yatırım vekâleti havuzları" adı altında fon toplayıp, kurumsal finansman desteği, bireysel finansman desteği, kâr-zarar ortaklığı yatırımı, finansal kiralama, mal karşılığı vesaikin finansmanı vb. ve ortak yatırımlar yoluyla fon kullandırmaktadır.

6.1.2. Araştırma ve geliştirme süreci devam eden önemli nitelikte ürün ve hizmetler ile söz konusu ürün ve hizmetlere ilişkin araştırma ve geliştirme sürecinde gelinen aşama hakkında ticari sırrı açığa çıkarmayacak nitelikte kamuya duyurulmuş bilgi:

Yoktur.

6.2. Başlıca sektörler/pazarlar:

Eski Şekil
6.2.1. Faaliyet gösterilen sektörler/pazarlar ve fon kullanıcısının bu sektörlerdeki/pazarlardaki yeri ile avantaj ve dezavantajları hakkında bilgi:

~~Pandemi döneminde ülkelerin ilgili makamlarının ekonomik aktiviteyi canlandırmak adına ekonomik aktörlere hibe ve yoğun sübvansiyonları, pandemiden çıkışla beraber sert artan talebe yetişemeyen arz, Rusya-Ukrayna ve İsrail-Filistin merkezli bölgesel mücadeleler sonrası hat safhaya ulaşan jeopolitik gerilimler, küresel ekonomide enflasyon dalgasına sebep olmuş, başta FED ve Avrupa Merkez Bankası gibi önde gelen merkez bankaları, faiz oranlarını tarihe seviyelere yükseltmişlerdir. Küreselde önde gelen ülke ve bölgelerde güncel makroekonomik görünüm incelendiğinde, 2025'in ikinci yarısı itibariyle Euro Bölgesinde fiyat dalgalanmalarının kontrol ufkuna girdiği, enflasyonun AMB'nin hedefi olan %2 seviyesinde istikrar kazanmaya başladığı izlenmiştir. Gerileyen enflasyona karşın Bölgenin ekonomik aktivitesinde izlenen derin ivme kaybı varlığını sürdürmüş, milli hasıla pandemi öncesi yıllara kıyasla sınırlı büyüme kaydetmiştir. Öte yandan, imalat PMI Euro Bölgesinde 26 ayın ardından Ağustos'ta ilk kez 50,5 değerini alarak eşik değeri geçmiş, ekonominin üretim bacağı canlanma emareleri göstermiştir. Bölgede işgücüne yönelik veriler istihdamda bozulmaya işaret etmezken aynı alanda ABD'de paylaşılan istatistikler, FED'in faiz politikasına ilişkin tartışmalara hız kazandırmıştır.~~

~~ABD'de işgücü piyasasının takibinde önemli verilerden olan tarım dışı istihdamın Temmuz'da beklentilerin oldukça altında gerçekleşmesinin yanı sıra önceki 2 aya ait verilerin aşağı yönlü güçlü revizeler içermesi, ABD istihdam piyasasına yönelik endişeleri tepe noktaya taşımış, işgücü piyasasının tarihi faiz oranlarına karşı direncinin kırılmak üzere olduğuna yönelik düşünceler artış göstermiş, ekonomide varolan enflasyon endişelerine istihdamdaki mevcut görünüm eklenmiştir. Öte yandan, ABD'de Temmuz ÜFE'nin beklentilerin oldukça üzerinde gerçekleşmesi, tarifelerin enflasyon üzerinde etkilerinin kalıcı veyahut geçici~~

~~olacağına dair tartışmaları hızlandırmış, enflasyon ve işgücüne ilişkin göstergeler ışığında FED'in faiz politikasına dair tartışmalar ivmelenme kaydetmiştir. Piyasalar, gerileme emareleri gösteren işgücü verileri ve hedeften uzakta seyreden enflasyon sonrasında FED'in Ekim ayı toplantısından 25 bp faiz indirimi beklemeyi sürdürürken yıl sonuna kadar ilaveten 25 bp'lik bir faiz indirimi daha öngörmüştür. ABD Başkanı Trump'ın tarife adımları ve Rusya-Ukrayna merkezli jeopolitik gerilimler küresel ekonomi gündemini şekillendirmeye devam etmiştir. ABD hükümetinin tarifeleri ülke ve bölge bazlı olarak ilan etmesi, yüksek tarifelerin uygulandığı kimi ülkelerin ABD ile müzakereleri sürdürme çabası, piyasalarda tarife merkezli belirsizliğin son dönemde gerilemesini sağlamıştır. Ülkeler arası ikili anlaşmalara karşın ABD Başkanının kimi zaman vuku bulan istikrarsız söylemleri, piyasalarda bazı dönemlerde oynaklığın artmasına yol açarken piyasalarda tarifelere ilişkin genel değerlendirmeler, ithalat vergilerinin küresel ticarete balta vuracağı, ekonomik hareketliliği yavaşlatacağı yönünde olmayı sürdürmüştür. Öte yandan, Rusya ve Ukrayna arasında süren tansiyon, liderler düzeyinde gerçekleşen toplantılar sonrasında gerileme göstermiş, jeopolitik gerilimler kaynaklı endişelerin düşmesine yol açmış, enerji fiyatlarında düşüşleri beraberinde getirmiştir. Ülke ekonomilerinin daralma ve işgücünde bozulma yaşadığı günlerde Türkiye ekonomisi, dış dünyadan pozitif ayrışmıştır. Yetkili organların finansal istikrarı sağlamak adına attığı adımlar denge ve ölçülülükle hazırlanmış, üretim, istihdam ve ihracatı koruyucu adımlar ön plana alınmıştır. Enflasyon, Mayıs 2024'ten bu yana olan devamlı düşüşünü sürdürmüş, tüm bu süreçte işsizlik oranı çift hanelerin altında seyretmiştir. Türk bankacılık sektörü, Türkiye ekonomisindeki ekonomik aktivitenin güçlü ivmesini korumasının etkisiyle 2025 yılında da faaliyetlerini genişletmeye devam etmiştir. Haziran 2025 itibariyle bankacılık sektörünün aktif büyüklüğü yılbaşına kıyasla %21,5 artarak 39,7trilyon TL olarak gerçekleşmiştir.~~

~~Aktifler içerisinde en büyük ağırlığa sahip krediler/kullandırılan fonlar 2025 yılının haziran ayında yılbaşına kıyasla %22,1 büyüyerek 21,2 trilyon TL hacme ulaşmıştır. Pasifler içerisinde en büyük paya sahip olan mevduat/katılım fonu büyüklüğü ise yılbaşına kıyasla %20,6 oranında artış göstererek 24,3 trilyon TL hacminde gerçekleşmiştir. Sektörün özkaynak hacmi yılbaşına kıyasla %16,7 düzeyinde artış kaydederek 3,4 trilyon TL olmuştur. Sektörün sermaye yeterlik rasyosu ise %18,03 düzeyinde gerçekleşmiştir. 2025 yılı haziran sonunda sektörün net dönem karı geçtiğimiz yıla kıyasla %34,5 oranında artarak 422 milyar TL seviyesine yükselmiştir.~~

~~Vakıf Katılım özelinde değerlendirme yapıldığında, Banka 2025 yılının ikinci çeyreğinde aktiflerini yılbaşına kıyasla %39,4 oranında büyüterek 561,8 milyar TL'ye ulaştırmıştır. Aynı yıl içinde nakdi finansman büyüklüğü %33,2 oranında artış göstererek 305,6 milyar TL seviyesine; toplanan fonlar büyüklüğü ise %36,2 oranında artış göstererek 407,2 milyar TL seviyesine yükselmiştir. Vakıf Katılım sahip olduğu 30 milyar TL'lik ödenmiş sermaye ile katılım bankaları arasında en yüksek ödenmiş sermayeye sahip banka unvanını korumuştur. Aktif kalitesi açısından bakıldığında, Vakıf Katılım'ın takipteki alacaklar oranı %2,69 olarak gerçekleşmiştir.~~

VAKIF VARLIK KİRALAMA A.Ş.
İnönü Mahallesi Dr. Adnan Büyükdeniz Caddesi
No:10 34768 Ümraniye/İstanbul
Tic. Sic. No: 636[illegible] Mersis No: 0831 0441 3100 0014
Vergi Dairesi: Ataşehir Vergi: 8230441115

VAKIF KATILIM MENKUL DEĞERLER A.Ş.
Akat Mah. Etiyalı Mardin Cad. Park Plaza Sitesi
F-2 Blok No: 18 Beşiktaş/İSTANBUL
Tel: (0212) [illegible] 77 Faks: (0212) [illegible]
www.vakifyatirim.com
İstanbul Ticaret Sicil No: 357228
Bağımsız Kurumlar Vergi No: 972 003 8759

[illegible] A.Ş.

~~30/06/2025 itibarıyla Vakıf Katılım'ın Pazar Payı~~					
~~(Milyon TL)~~	~~Vakıf Katılım~~	~~Bankacılık Sektörü~~	~~Katılım Bankaları~~	~~Sektör İçerisindeki Pay~~	~~Katılım Bankaları İçerisindeki Pay~~
~~Toplam Aktif~~	~~561,830~~	~~39,666,556~~	~~3,380,380~~	~~1.42%~~	~~16.62%~~
~~Krediler~~	~~305,640~~	~~21,189,771~~	~~1,885,953~~	~~1.44%~~	~~16.21%~~
~~Mevduat (Katılım Fonu)~~	~~407,187~~	~~24,275,187~~	~~2,316,242~~	~~1.68%~~	~~17.58%~~
~~Net Dönem Karı~~	~~3,720~~	~~422,459~~	~~41,733~~	~~0.88%~~	~~8.91%~~

~~Vakıf Katılım Bankası'nın hem yurt içinden hem yurt dışından daha fazla yatırımcıya ulaşarak katılım bankacılığı ekosistemini genişletme çalışmalarının 2025 yılı ve sonrasında da devam etmesi hedeflenmektedir. Vakıf Katılım Bankası, büyüme ivmesini koruyarak müşteri tabanını artırmayı ve TL fon kaynaklarını genişletmeyi ve gelir kaynaklarını çeşitlendirme stratejilerini izlemeye devam etmeyi planlamaktadır. Ayrıca Vakıf Katılım Bankası ihracatı teşvik eden, ithalatı azaltıcı politikalara ağırlık verileceği ve Türkiye'nin cari açığında iyileşmeye sebep olacak girişimleri desteklemeyi planlamaktadır.~~

~~Vakıf Katılım coğrafi kapsama alanını genişleterek şubeleşme faaliyetlerine hız kesmeden devam etmiş ve 2025 yılı haziran ayı sonunda geçen yılın aynı dönemine kıyasla toplam 8 yeni şube açarak toplam şube sayısını 209 adede taşımıştır. Söz konusu dönemde, katılım finans sektörüne yeni istihdamlar kazandırarak katılım finans ekosisteminin gelişimini desteklemiştir. Dijitalleşme odaklı projelerin yanı sıra Vakıf Katılım, diğer yandan fiziksel olarak sahadaki operasyonel faaliyet alanını genişletme çalışmalarını sürdürmektedir. Bu şekilde katılım bankacılığının yaygınlaştırılması ve finansal kapsayıcılığın artırılarak atıl fonların ekonomiye kazandırılması hedeflenmektedir.~~

~~Bankacılık sektöründe rekabetin günden güne arttığı gözlemlenmektedir. Bu süreçte, katılım bankalarının dijital işlem yetkinliğini artırma hususunda süregelen yatırımları, dijital portföy yönetimine olanak sağlamış ve konvansiyonel bankalarla rekabet koşulları iyileşmiştir. Vakıf Katılım Bankası sektördeki gelişmeleri yakından takip etmekte ve pazar payını artırmak için alınabilecek muhtemel aksiyonları değerlendirmektedir.~~

~~Dönem sonu itibari ile~~	~~31/12/2021~~	~~31/12/2022~~	~~31/12/2023~~	~~31/12/2024~~	~~30/06/2025~~
~~Şube Sayısı~~	~~130~~	~~165~~	~~191~~	~~205~~	~~209~~
~~Çalışan Sayısı~~	~~1880~~	~~2384~~	~~2830~~	~~2944~~	~~2994~~

Yeni Şekil

6.2.1. Faaliyet gösterilen sektörler/pazarlar ve fon kullanıcısının bu sektörlerdeki/pazarlardaki yeri ile avantaj ve dezavantajları hakkında bilgi:

Enflasyon, işgücü ve üretime yönelik veriler, ABD, Avrupa Birliği, Çin, Japonya gibi küresel ekonominin önde gelen aktörleri arasında ortak bir görünüm sunmamış, ana eğilimler farklılaşma göstermiştir. ABD'de manşet TÜFE Ocak'ta %2,4 ile Mayıs 2025, çekirdek TÜFE %2,5 ile Mart 2021'den bu yana en düşük artışını kaydetmiş, son dönemlerde özel sektöre ait istatistik şirketlerinin işgücüne yönelik soğuma emarelerini ima eden paylaşımlarının aksine

tarım dışı istihdam Ocak'ta 130 bin ile 7 ayın en güçlü artışını göstermiştir. Ülkede işsizlik aynı dönemde 100 bp düşüşle %4,3'e gerilemiş, farklı istatistik şirketlerine ait imalat PMI verilerinin tamamı eşik değer olan 50'nin üzerinde konumlanmıştır. Dirençli ekonomik aktivite, güçlü istihdam piyasası ve enflasyonun ana eğiliminin hedeflerden uzak seyri sonrasında piyasalarda FED'e dair bir sonraki faiz indirimi beklentileri haziran ayı üzerinde yoğunlaşmıştır.

Euro Bölgesi ekonomisine dair dinamizm endişelerinin yeni yılda da sürmesine karşın enflasyon, Avrupa Merkez Bankasının hedefleriyle hizalı ilerlemektedir. Bölge'de enflasyon Ocak'ta aylık %0,5 gerileme, yıllık %1,7 artış göstermiştir. 3,5 yılın ardından Ağustos 2025'te 50 barajını aşan ancak genişleme bölgesinde istikrar sağlayamayan imalat PMI, Ocak'ta 0,7 puan artarak 49,5 olmuş, ilgili veri Bölge'nin lokomotif ülkeleri arasında yer alan Almanya'da 49,1, Fransa'da 51,2 düzeyinde ölçülmüştür. Bölge'nin üretim altyapısı ve rekabet gücüne dair doğan endişeler sonrasında AMB ve AB liderleri son dönemde reform çağrılarını sıklaştırmıştır. Öte yandan AMB, Şubat toplantısında 3 temel faiz oranını koruma kararı almış, mevduat faizini %2,00, refinansman faizini %2,15, marjinal fonlama faizini %2,40 düzeyinde tutmuştur. AMB yetkilileri, son dönemde dolar endeksinde yaşanan gelişmeleri yakından takip ettiklerini duyurmuş, döviz kuru hedeflerinin olmamakla birlikte söz konusu durumun Banka'nın faiz indirim döngüsünde değişimlere yol açabileceğini ima etmişlerdir. Güncel görünüm itibarıyla piyasalar, 2026'da AMB'den bir faiz indirim kararı öngörmemektedir.

Enflasyon ve büyümeye yönelik endişelerin birlikte görüldüğü Japonya'da genişlemeci politikalar ile tanınan Takaichi liderliğindeki koalisyonun erken seçimden ezici çoğunluk eşliğinde zaferle ayrılması, Yen'e dair tartışmalara hız kazandırmıştır. İkinci kez başbakan olarak seçilen Takaichi'nin yeni görev döneminde teşviklerin yanı sıra tüketimi hızlandırmak adına kimi vergileri düşürme vaatleri Japonya bütçesine dair soru işaretlerini artırırken Yen'e dair tedirginlikleri yükseltmiş, öte yandan büyümeye dair beklentileri güçlendirmiştir. Yen'de görülen istikrar dışı hareketler, Japonya enflasyonunun yanı sıra küresel fonlamaya yönelik güçlü endişelerin doğmasına yol açarken piyasalar BoJ'un 2026'da 2 kez faiz artışı gerçekleştireceğini öngörmeyi sürdürmüştür. ABD ve diğer birçok ülke ekonomilerindeki %2 ve üzeri enflasyona karşın Çin'de TÜFE Ocak'ta yıllık %0,2 düzeyinde izlenmiş ve Mart 2023'ten bu yana %1'in altında kalmayı sürdürmüştür. Deflasyon eğilimi ÜFE'de de devam ederken ülkede ÜFE Ocak'ta -%1,4 olmuş ve Ekim 2022'den bu yana negatif bölgede gerçekleşmeye devam etmiştir. Öte yandan 2023'te %5,2, 2024'te %5,0 büyüme kaydeden Çin ekonomisi, ABD ile gerek ekonomik gerek politik noktada yoğun gerilim yaşadığı 2025 yılında hedeflerine paralel olarak %5,0 büyüme kaydetmiştir. 2025'te ülkenin ekonomik büyüklüğü 20,1 trilyon olurken iç talep ve gayrimenkul yatırımlarındaki zayıflığı ihracat dengelemiştir. Ülkede sanayi üretimi yıllık %5,9, tüketimi yansıtan perakende satışlar %3,7 artarken sabit sermaye yatırımları, gayrimenkul yatırımlarındaki sert düşüş öncülüğünde %3,8 gerilemiştir. Ülkede ticaret dengesi, 2025'te ABD ile gerileyen ticaretin diğer pazarlarla dengelenmesi sonrasında 1,2 trilyon dolar ile rekor düzeyde fazla vermiştir.

Dolar endeksi, ABD yönetiminin genişleme yanlısı söylem ve tutumları, gümrük tarifelerinin gerek ABD gerek uluslararası ticarete olası yansımaları, FED'in bağımsızlığına dair tedirginlikler, ABD'de enflasyon ve maliyeye yönelik soru işaretleri, tasarruf tercihlerinin reel varlıklara kayması ve AB ve ABD gibi müttefik ülkeler arasında dahi baş gösteren jeopolitik gerilimler kaynaklı endişeler sonrasında sert düşüş göstererek enerji ve enerji dışı emtialarda güçlü yükselişlerin önünü açmıştır. Güncel görünümde ABD, Hindistan başta olmak üzere birçok büyük ticari partneri ile tarifeler noktasında anlaşmaları duyururken jeopolitik gerilimler yeniden ivme kazanmıştır. ABD ile İran arasında nükleer ve füze programı başta olmak üzere yaşanan anlaşmazlıklar, petrol fiyatlarında güçlü yükselişlere yol açarken Rusya-Ukrayna müzakereleri, hız kaybetmekle beraber devam etmeyi sürdürmüştür.

Ülke ekonomilerinin daralma ve işgücünde bozulma yaşadığı günlerde Türkiye ekonomisi, dış dünyadan pozitif ayrışmıştır. Yetkili organların finansal istikrarı sağlamak adına attığı adımlar denge ve ölçülülükle hazırlanmış, üretim, istihdam ve ihracatı koruyucu adımlar ön plana alınmıştır. Enflasyon, Mayıs 2024'ten bu yana olan devamlı düşüşünü sürdürmüş, tüm bu süreçte işsizlik oranı çift hanelerin altında seyretmiştir. Türk bankacılık sektörü, Türkiye ekonomisindeki ekonomik aktivitenin güçlü ivmesini korumasının etkisiyle 2025 yılında da faaliyetlerini genişletmeye devam etmiştir. 2025 yılı itibariyle bankacılık sektörünün aktif büyüklüğü bir önceki yıla kıyasla %43,8 artarak 46,9 trilyon TL olarak gerçekleşmiştir.

Aktifler içerisinde en büyük ağırlığa sahip krediler/kullandırılan fonlar 2025 yılında yıllık bazda %45,3 büyüyerek 25,2 trilyon TL hacme ulaşmıştır. Pasifler içerisinde en büyük paya sahip olan mevduat/katılım fonu büyüklüğü ise 2024'e göre %42,1 oranında artış göstererek 28,6 trilyon TL hacminde gerçekleşmiştir. Sektörün özkaynak hacmi yıllık bazda %43,4 düzeyinde artış kaydederek 4,2 trilyon TL olmuştur. Sektörün sermaye yeterlik rasyosu ise %19,69 düzeyinde gerçekleşmiştir. 2025 yılında sektörün net dönem karı geçtiğimiz yıla kıyasla %42,7 oranında artarak 940 milyar TL seviyesine yükselmiştir.

Vakıf Katılım özelinde değerlendirme yapıldığında, Banka 2025 yılı üçüncü çeyrek itibarıyla aktiflerini yılbaşına kıyasla %64,9 oranında büyüterek 664,5 milyar TL'ye ulaştırmıştır. Aynı yıl içinde nakdi finansman büyüklüğü %44,2 oranında artış göstererek 331 milyar TL seviyesine; toplanan fonlar büyüklüğü ise %60,9 oranında artış göstererek 481 milyar TL seviyesine yükselmiştir. Vakıf Katılım sahip olduğu 30 milyar TL'lik ödenmiş sermaye ile katılım bankaları arasında en yüksek ödenmiş sermayeye sahip banka unvanını korumuştur. Aktif kalitesi açısından bakıldığında, Vakıf Katılım'ın takipteki alacaklar oranı %3,62 olarak gerçekleşmiştir.

30/09/2025 itibarıyla Vakıf Katılım'ın Pazar Payı					
(Milyon TL)	Vakıf Katılım	Bankacılık Sektörü	Katılım Bankaları	Sektör İçerisindeki Pay	Katılım Bankaları İçerisindeki Pay
Toplam Aktif	664,470	43,578,620	3,864,187	1.52%	17.20%
Krediler	330,662	23,118,830	2,059,527	1.43%	16.06%
Mevduat (Katılım Fonu)	480,791	26,165,243	2,552,655	1.84%	18.83%
Net Dönem Karı	4,779	669,676	59,659	0.71%	8.01%

Vakıf Katılım Bankası'nın hem yurt içinden hem yurt dışından daha fazla yatırımcıya ulaşarak katılım bankacılığı ekosistemini genişletme çalışmalarının 2026 yılı ve sonrasında da devam etmesi hedeflenmektedir. Vakıf Katılım Bankası, büyüme ivmesini koruyarak müşteri tabanını artırmayı ve TL fon kaynaklarını genişletmeyi ve gelir kaynaklarını çeşitlendirme stratejilerini izlemeye devam etmeyi planlamaktadır. Ayrıca Vakıf Katılım Bankası ihracatı teşvik eden, ithalatı azaltıcı politikalara ağırlık verileceği ve Türkiye'nin cari açığında iyileşmeye sebep olacak girişimleri desteklemeyi planlamaktadır.

Vakıf Katılım coğrafi kapsama alanını genişleterek şubeleşme faaliyetlerine hız kesmeden devam etmiş ve 2025 yılı üçüncü çeyrek itibarıyla geçen yıla kıyasla toplam 8 yeni şube açarak toplam şube sayısını 213 adede taşımıştır. Söz konusu dönemde, katılım finans sektörüne yeni istihdamlar kazandırarak katılım finans ekosisteminin gelişimini desteklemiştir. Dijitalleşme

odaklı projelerin yanı sıra Vakıf Katılım, diğer yandan fiziksel olarak sahadaki operasyonel faaliyet alanını genişletme çalışmalarını sürdürmektedir. Bu şekilde katılım bankacılığının yaygınlaştırılması ve finansal kapsayıcılığın artırılarak atıl fonların ekonomiye kazandırılması hedeflenmektedir.

Bankacılık sektöründe rekabetin günden güne arttığı gözlemlenmektedir. Bu süreçte, katılım bankalarının dijital işlem yetkinliğini artırma hususunda süregelen yatırımları, dijital portföy yönetimine olanak sağlamış ve konvansiyonel bankalarla rekabet koşulları iyileşmiştir. Vakıf Katılım Bankası sektördeki gelişmeleri yakından takip etmekte ve pazar payını artırmak için alınabilecek muhtemel aksiyonları değerlendirmektedir.

Dönem sonu itibari ile	31/12/2021	31/12/2022	31/12/2023	31/12/2024	30/09/2025
Şube Sayısı	130	165	191	205	213
Çalışan Sayısı	1880	2384	2830	3109	3507

6.3. Fon kullanıcısının rekabet konumuna ilişkin olarak yaptığı açıklamaların dayanağı:

- Bankacılık Düzenleme ve Denetleme Kurumu Aylık Bülten (https://www.bddk.org.tr/BultenAylik)
- Vakıf Katılım Bankası Bağımsız Denetimden Geçmiş Konsolide Tablolar (https://www.vakifkatilim.com.tr/tr/yatirimci-iliskileri/bagimsiz-denetim-raporlari)

7. FON KULLANICISININ DAHİL OLDUĞU GRUP HAKKINDA BİLGİLER

7.1. Fon kullanıcısının dahil olduğu grup hakkında özet bilgi, grup şirketlerinin faaliyet konuları, fon kullanıcısı ile olan ilişkileri ve fon kullanıcısının grup içindeki yeri:

Fon kullanıcısı olan Vakıf Katılım'ın sermayesinin tamamı Vakıflar Genel Müdürlüğü (%99), Bayezid Han-ı Sani (II.Bayezid) Vakfı (%0,25), Mahmut Han-ı Evvel Bin Mustafa Han (I.Mahmut) Vakfı (%0,25), Mahmut Han-ı Sani Bin Abdulhamit Han-Evvel (II.Mahmut) Vakfı (%0,25) ve Murat Paşa Bin Abdusselam (Murat Paşa) Vakfı (%0,25)'na aittir.

Vakıflar Genel Müdürlüğü'nün dahil olduğu grupta yer alan bir diğer şirket ise Kuveyt Türk Katılım Bankası A.Ş.'dir.

Ana Ortaklık Banka'nın bağlı ortaklıklarına ait özet bilgiler aşağıda verilmiştir:

Unvanı	Adres (Şehir/Ülke)	Faaliyet Konusu	31/12/2024	30/06/2025	Konsolidasyon yöntemi
Vakıf Varlık Kiralama A.Ş.	İstanbul/Türkiye	Mali Kuruluş	%100	%100	Tam konsolidasyon
Katılım Varlık Kiralama A.Ş.	İstanbul/Türkiye	Mali Kuruluş	%100	%100	Tam konsolidasyon

Vakıf Katılım'ın bağlı ortaklıkları olan Vakıf VKŞ ve Katılım VKŞ, yurt içi ve yurt dışı kira sertifikalarını ihraç etmek amacıyla kurulmuş olan varlık kiralama şirketleridir.

7.2. Fon kullanıcısının grup içerisindeki diğer bir şirketin ya da şirketlerin faaliyetlerinden önemli ölçüde etkilenmesi durumunda bu husus hakkında bilgi:

Fon kullanıcısının dâhil olduğu grup içerisindeki herhangi bir şirket ya da şirketlerin faaliyetlerinden dolayı, fon kullanıcısının önemli ölçüde etkilenmesi durumunun söz konusu olmayacağı düşünülmektedir.

8. FON KULLANICISINA İLİŞKİN EĞİLİM BİLGİLERİ

8.1. Bağımsız denetimden geçmiş son finansal tablo döneminden itibaren fon kullanıcısının finansal durumu ile faaliyetlerinde olumsuz bir değişiklik olmadığına ilişkin beyan:

Fon kullanıcısı Vakıf Katılım Bankası A.Ş.'nin bağımsız denetimden geçmiş son finansal tablo döneminden itibaren izahname tarihi itibarıyla finansal durum ve faaliyetlerinde olumsuz önemli bir değişiklik olmamıştır.

Eski Şekil
8.2. Fon kullanıcısının beklentilerini önemli ölçüde etkileyebilecek eğilimler, belirsizlikler, talepler, taahhütler veya olaylar hakkında bilgiler:

~~Finansal piyasalara yönelik yapılan tüm öngörüler, ABD'de Donald Trump'ın başkanlık görevini devralmasıyla güçlü revizeler kaydetmiştir. Piyasalar, tarife uygulamalarının başta ekonomik nüfuz alanı geniş olan Batı ekonomilerinde enflasyonist baskıları artırmasını, akabinde merkez bankalarının gevşeme takvimini geciktirme ihtimalini değerlendirmektedir. Tarife politikalarının olası yansımalarına ek olarak bölgesel gerilimlerin yayılım riski, enerji fiyatları üzerinden söz konusu enflasyonist etkilerden bir diğeri olmayı sürdürmektedir. Küreselde günden güne yükselen belirsizliğe karşın Türkiye ekonomisindeki istikrarlı görünüm uluslararası arenada dikkat çekmiş, kredi derecelendirme kuruluşlarının notlandırmalarında artışlar görülmüş, ülkemize yönelen yabancı yatırımlar ortaya konan makroekonomik programlar öncülüğünde artış göstermiştir. Enflasyon Temmuz'da %34'ün altında gerçekleşerek aşağı yönlü eğilimini durmaksızın devam ettirmiş, işgücü istatistikleri istihdam piyasasında belirgin bozulmalara işaret etmemiştir. Cari ve mali denge, hedeflenen değerlerin ötesinde performans sunmuş, sürdürülebilir görümünü korumaya devam etmiştir. TCMB'nin makroekonomik görünüme ilişkin güncel değerlendirmelerini ve orta vadeli planlarını içeren son Enflasyon Raporu toplantısında yılsonu enflasyon ara tahminleri değişmemiş, yapılan değerlendirmeler Türkiye ekonomisindeki finansal istikrarı teyit etmiştir. Son veriler ve gelişmeler neticesinde piyasalar, TCMB'nin yılın geri kalanında gerçekleştireceği 2 PPK toplantısının tamamından faiz indirimi kararının çıkmasını öngörmektedir.~~

Yeni Şekil
8.2. Fon kullanıcısının beklentilerini önemli ölçüde etkileyebilecek eğilimler, belirsizlikler, talepler, taahhütler veya olaylar hakkında bilgiler:

ABD'nin AB, Japonya, Çin, Hindistan başta olmak üzere birçok ülkeyle tarifeler noktasında uzlaşmaya varması, küresel ticarete dair endişeleri göreceli olarak hafifletmekle birlikte ABD hükümetinin tarifeleri gerektiğinde siyasi koz olarak kullanma ihtimali, piyasalarda tedirginlikleri canlı tutmaktadır. Öte yandan, halen yüksek düzeyde seyreden jeopolitik gerilimler, enerji fiyatları üzerinden küresel istikrarı tehdit etmektedir. Uluslararası kuruluşlar, 2026'da brent petrolde arz fazlası tahminleri koruyarak petrol fiyatlarının 60 dolar bandının

altına sarkacağı yönünde görüş birliğinde bulunurken jeopolitik gerilimlerin yayılım riski göz ardı edilmemelidir. Küreselde gözlemlenen istikrarsız görünüme karşın Türkiye ekonomisi, denge ve ölçülülükle hazırlanan ekonomi programı sonrasında küreselden pozitif ayrışmıştır. Para politikası etki alanı dışında kalan kalemlerdeki yüksek artışlara karşın enflasyon Ocak 2026'da %30 bandına yaklaşmış, dezenflasyon politikalarının yürütüldüğü günlerde işgücünde belirgin soğumalar gerçekleşmemiş ve Türkiye, dünyadaki örneklerden ayrışmıştır. Cari ve mali denge, 2025'i OVP hedefleri ve uluslararası kriterlerle hizalı şekilde tamamlamış, ekonomide parasal ve mali istikrara işaret etmiştir.

8.3. Fon kullanıcısının beklentilerini önemli ölçüde etkileyebilecek eğilimler, belirsizlikler, talepler, taahhütler veya olaylar olarak yaptığı açıklamaların dayanağı:

- Türkiye Cumhuriyeti Merkez Bankası https://www.tcmb.gov.tr/wps/wcm/connect/TR/TCMB+TR/Main+Menu/Yayinlar/Raporlar/Enflasyon+Raporu/

9. FON KULLANICISININ KÂR TAHMİNLERİ VE BEKLENTİLERİ

9.1. Fon kullanıcısının kar beklentileri ile içinde bulunulan ya da takip eden hesap dönemlerine ilişkin kar tahminleri:

Yoktur.

9.2. Fon kullanıcısının kar tahminleri ve beklentilerine esas teşkil eden varsayımlar:

Yoktur.

9.3. Kar tahmin ve beklentilerine ilişkin bağımsız güvence raporu:

Yoktur.

9.4. Kâr tahmini veya beklentilerinin, geçmiş finansal bilgilerle karşılaştırılabilecek şekilde hazırlandığına ilişkin açıklama:

Yoktur.

10. FON KULLANICISI VE İHRAÇÇININ İDARİ YAPILARI, YÖNETİM ORGANLARI VE ÜST DÜZEY YÖNETİCİLERİ

Eski Şekil
10.1. Fon kullanıcısı ve ihraççının genel organizasyon şeması:

VAKIF KATILIM ORGANİZASYON ŞEMASI

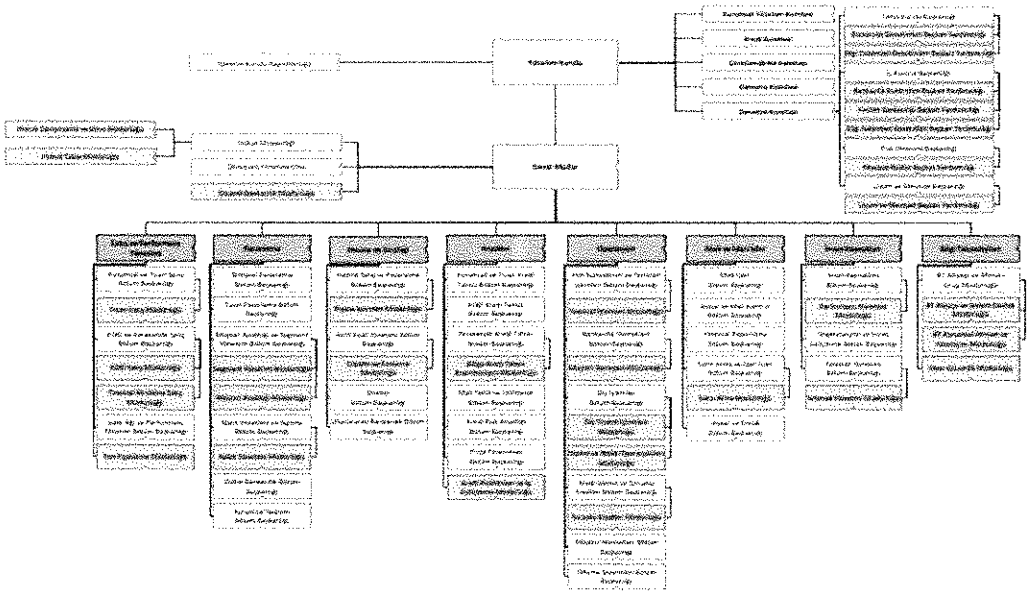

Yeni Şekil
10.1. Fon kullanıcısı ve ihraççının genel organizasyon şeması:

VAKIF KATILIM ORGANİZASYON ŞEMASI

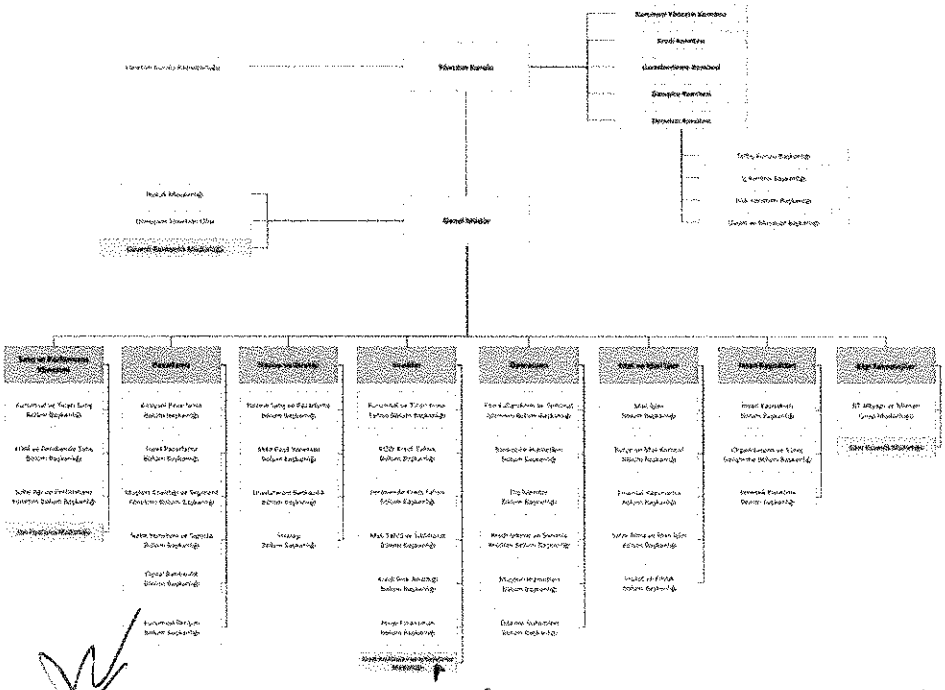

VAKIF VARLIK KİRALAMA A.Ş.

VAKIF KATILIM

10.2. İdari yapı:

Eski Şekil
10.2.1. Fon kullanıcısının ve ihraççının yönetim kurulu üyeleri hakkında bilgi:

İhraççının Yönetim Kurulu Üyeleri:

Adı Soyadı	Görevi	Son 5 Yılda İhraççıda Üstlendiği Görevler	Seçildiği GK Tarihi	Görev Süresi / Kalan Görev Süresi	Sermaye Payı	
					(TL)	(%)
Durmuş Ali KUZU	Yönetim Kurulu Başkanı	Yönetim Kurulu Başkanı	31.07.2025	~~3 Yıl / 2 Yıl 10 Ay~~	YOK	YOK
Ahmet İlyas ÇÖLLÜ	Yönetim Kurulu Üyesi	Yönetim Kurulu Üyesi	31.07.2025	~~3 Yıl / 2 Yıl 10 Ay~~	YOK	YOK
Cafer BAL	Yönetim Kurulu Üyesi	Yönetim Kurulu Üyesi	31.07.2025	~~3 Yıl / 2 Yıl 10 Ay~~	YOK	YOK
Önder KALUÇ	Yönetim Kurulu Üyesi	Yönetim Kurulu Üyesi	31.07.2025	~~3 Yıl / 2 Yıl 10 Ay~~	YOK	YOK
Alper TANYER	Bağımsız Yönetim Kurulu Üyesi	Bağımsız Yönetim Kurulu Üyesi	31.07.2025	~~3 Yıl / 2 Yıl 10 Ay~~	YOK	YOK

Fon kullanıcısının Yönetim Kurulu Üyeleri:

Adı Soyadı	Görevi	Son 5 Yılda Fon kullanıcısında/ İhraççıda	Seçildiği GK Tarihi	Görev Süresi /	Sermaye Payı

		Üstlendiği Görevler		Kalan Görev Süresi	(TL)	(%)
İbrahim ŞENEL	Yönetim Kurulu Başkanı	Yönetim Kurulu Üyesi, Kurumsal Yönetim Komitesi Başkanı, Ücretlendirme Komitesi Başkanı, Denetim Komitesi Üyesi, Kredi Komitesi Yedek Üyesi	05/05/2025	~~3 Yıl/2 Yıl 8 Ay~~	YOK	YOK
Sinan AKSU	Yönetim Kurulu Başkan Vekili	Yönetim Kurulu Başkan Vekili	05/05/2025	~~3 Yıl/2 Yıl 8 Ay~~	YOK	YOK
Öztürk ORAN	Yönetim Kurulu Üyesi	Yönetim Kurulu Başkanı, Kurumsal Yönetim Komitesi Üyesi, Ücretlendirme Komitesi Üyesi	05/05/2025	~~3 Yıl/2 Yıl 8 Ay~~	YOK	YOK
İlhan ALBAYRAK	Yönetim Kurulu Üyesi	Yönetim Kurulu Üyesi, Kredi Komitesi Başkanı	05/05/2025	~~3 Yıl/2 Yıl 8 Ay~~	YOK	YOK
Durmuş Ali KUZU	Yönetim Kurulu Üyesi	Kredi Komitesi Üyesi, Denetim Komitesi Başkanı	05/05/2025	~~3 Yıl/2 Yıl 8 Ay~~	YOK	YOK
Servet BAYINDIR	Yönetim Kurulu Üyesi	Yönetim Kurulu Üyesi, Ücretlendirme Komitesi Üyesi, Kredi Komitesi Yedek Üyesi	05/05/2025	~~3 Yıl/2 Yıl 8 Ay~~	YOK	YOK
Mehmet Ali AKBEN	Genel Müdür / Yönetim Kurulu Üyesi	Yönetim Kurulu Üyesi, Kredi Komitesi Üyesi, Kurumsal Yönetim Komitesi Üyesi	05/05/2025	~~3 Yıl/2 Yıl 8 Ay~~	YOK	YOK

Adı Soyadı	Görevi	Ortaklık Dışında Üstlendiği Görevler	Sermaye Payı/Temsil Ettiği Tüzel Kişilik	
			(TL)	(%)
İbrahim ŞENEL	Yönetim Kurulu Başkanı	T.C. Cumhurbaşkanlığı Strateji ve Bütçe Başkanı,	-	-

		Yükseköğretim Kurulu Üyesi, Türk-Japon Bilim ve Teknoloji Üniversitesi Konsey Üyesi, Kırgızistan-Türkiye Manas Üniversitesi Mütevelli Heyeti Üyesi		
Sinan AKSU	Yönetim Kurulu Başkan Vekili	T.C. Vakıflar Genel Müdürü, Kuveyt Türk Katılım Bankası A.Ş. Yönetim Kurulu Üyesi, Türkiye Şehit Yakınları ve Gaziler Dayanışma Vakfı Mütevelli Heyeti ve Yönetim Kurulu Üyesi, Anıtlar Yüksek Kurulu Üyesi, Darülaceze İdari Meclisi Üyesi, Merkez İmam Hatip Lisesi Öğrencileri ve Mezunları Vakfı (MİHVAK) Başkanı, Türk Arkeoloji ve Kültürel Miras Vakfı Yönetim Kurulu Üyesi, Yıldız Sarayı Vakfı Mütevelli Heyeti Üyesi	-	-
Öztürk ORAN	Yönetim Kurulu Üyesi	Terra İlaç Yönetim Kurulu Başkanı, My Farma İlaç Yönetim Kurulu Başkanı, TCT Sağlık Teknolojileri A.Ş. Yönetim Kurulu Başkanı, İEİS İlaç Sendikası Yönetim Kurulu Üyesi, Türkiye Şehit Yakınları ve Gaziler Dayanışma Vakfı Mütevelli Heyeti Üyesi, Darülaceze İdare Meclisi Üyesi, Türkiye Katılım Sigorta Yönetim Kurulu Başkan Vekili, TOBB Genel İdare Kurulu Üyesi, İstanbul Ticaret Odası Meclis Üyesi	-	-
İlhan ALBAYRAK	Yönetim Kurulu Üyesi	Konsept Piroteknik Kimya ve Metalürji Sanayi Ticaret A.Ş. Yönetim Kurulu Üyesi, Çarşamba Tarım Yönetim Kurulu Başkanı, İstanbul Ticaret Odası Meclis Üyesi, Türk Parlementerler Birliği İstanbul Şubesi Başkan Yardımcısı	-	-
Durmuş Ali Kuzu	Yönetim Kurulu Üyesi	Bankalar Yeminli Murakıpları Vakfı Yönetim Kurulu Başkanı, BDDMP Derneği	-	-

		Üyesi, TMA Türkiye Kurucu Üyesi		
Servet BAYINDIR	Yönetim Kurulu Üyesi	T.C. Cumhurbaşkanlığı Ekonomi Politikaları Kurulu Başkan Vekili, Türkiye Katılım Sigorta Yönetim Kurulu Başkanı, İstanbul Sabahattin Zaim Üniversitesi İslam İktisadı ve Finansı Öğretim Üyesi	-	-
Mehmet Ali AKBEN	Genel Müdür / Yönetim Kurulu Üyesi	T.C. Cumhurbaşkanlığı Ekonomi Politikaları Kurulu Üyesi, KFT Bilişim Sistemleri A.Ş. Yönetim Kurulu Üyesi	-	-

Yeni Şekil
10.2.1. Fon kullanıcısının ve ihraççının yönetim kurulu üyeleri hakkında bilgi:

İhraççının Yönetim Kurulu Üyeleri:

Adı Soyadı	**Görevi**	**Son 5 Yılda İhraççıda Üstlendiği Görevler**	**Seçildiği GK Tarihi**	**Görev Süresi / Kalan Görev Süresi**	**Sermaye Payı**	
					(TL)	**(%)**
Durmuş Ali KUZU	Yönetim Kurulu Başkanı	Yönetim Kurulu Başkanı	31.07.2025	3 Yıl / 2 Yıl 4 Ay	YOK	YOK
Ahmet İlyas ÇÖLLÜ	Yönetim Kurulu Üyesi	Yönetim Kurulu Üyesi	31.07.2025	3 Yıl / 2 Yıl 4 Ay	YOK	YOK
Cafer BAL	Yönetim Kurulu Üyesi	Yönetim Kurulu Üyesi	31.07.2025	3 Yıl / 2 Yıl 4 Ay	YOK	YOK
Önder KALUÇ	Yönetim Kurulu Üyesi	Yönetim Kurulu Üyesi	31.07.2025	3 Yıl / 2 Yıl 4 Ay	YOK	YOK
Alper TANYER	Bağımsız Yönetim Kurulu Üyesi	Bağımsız Yönetim Kurulu Üyesi	31.07.2025	3 Yıl / 2 Yıl 4 Ay	YOK	YOK

Fon kullanıcısının Yönetim Kurulu Üyeleri:

Adı Soyadı	Görevi	Son 5 Yılda Fon kullanıcısında/ İhraççıda Üstlendiği Görevler	Seçildiği GK Tarihi	Görev Süresi / Kalan Görev Süresi	Sermaye Payı	
					(TL)	(%)
İbrahim ŞENEL	Yönetim Kurulu Başkanı	Yönetim Kurulu Üyesi, Kurumsal Yönetim Komitesi Başkanı, Ücretlendirme Komitesi Başkanı, Denetim Komitesi Üyesi, Kredi Komitesi Yedek Üyesi	05/05/2025	3 Yıl/2 Yıl 3 Ay	YOK	YOK
Sinan AKSU	Yönetim Kurulu Başkan Vekili	Yönetim Kurulu Başkan Vekili	05/05/2025	3 Yıl/2 Yıl 3 Ay	YOK	YOK
Öztürk ORAN	Yönetim Kurulu Üyesi	Yönetim Kurulu Başkanı, Kurumsal Yönetim Komitesi Üyesi, Ücretlendirme Komitesi Üyesi	05/05/2025	3 Yıl/2 Yıl 3 Ay	YOK	YOK
İlhan ALBAYRAK	Yönetim Kurulu Üyesi	Yönetim Kurulu Üyesi, Kredi Komitesi Başkanı	05/05/2025	3 Yıl/2 Yıl 3 Ay	YOK	YOK
Durmuş Ali KUZU	Yönetim Kurulu Üyesi	Kredi Komitesi Üyesi, Denetim Komitesi Başkanı	05/05/2025	3 Yıl/2 Yıl 3 Ay	YOK	YOK
Servet BAYINDIR	Yönetim Kurulu Üyesi	Yönetim Kurulu Üyesi, Ücretlendirme Komitesi Üyesi, Kredi Komitesi Yedek Üyesi	05/05/2025	3 Yıl/2 Yıl 3 Ay	YOK	YOK
Mehmet Ali AKBEN	Genel Müdür / Yönetim Kurulu Üyesi	Yönetim Kurulu Üyesi, Kredi Komitesi Üyesi, Kurumsal Yönetim Komitesi Üyesi	05/05/2025	3 Yıl/2 Yıl 3 Ay	YOK	YOK

Adı Soyadı	Görevi	Ortaklık Dışında Üstlendiği Görevler	Sermaye Payı/Temsil

			Ettiği Tüzel Kişilik	
			(TL)	(%)
İbrahim ŞENEL	Yönetim Kurulu Başkanı	T.C. Cumhurbaşkanlığı Strateji ve Bütçe Başkanı, Yükseköğretim Kurulu Üyesi, Türk-Japon Bilim ve Teknoloji Üniversitesi Konsey Üyesi, Kırgızistan-Türkiye Manas Üniversitesi Mütevelli Heyeti Üyesi	-	-
Sinan AKSU	Yönetim Kurulu Başkan Vekili	T.C. Vakıflar Genel Müdürü, Kuveyt Türk Katılım Bankası A.Ş. Yönetim Kurulu Üyesi, Türkiye Şehit Yakınları ve Gaziler Dayanışma Vakfı Mütevelli Heyeti ve Yönetim Kurulu Üyesi, Anıtlar Yüksek Kurulu Üyesi, Darülaceze İdari Meclisi Üyesi, Merkez İmam Hatip Lisesi Öğrencileri ve Mezunları Vakfı (MİHVAK) Başkanı, Türk Arkeoloji ve Kültürel Miras Vakfı Yönetim Kurulu Üyesi, Yıldız Sarayı Vakfı Mütevelli Heyeti Üyesi	-	-
Öztürk ORAN	Yönetim Kurulu Üyesi	Terra İlaç Yönetim Kurulu Başkanı, My Farma İlaç Yönetim Kurulu Başkanı, TCT Sağlık Teknolojileri A.Ş. Yönetim Kurulu Başkanı, İEİS İlaç Sendikası Yönetim Kurulu Üyesi, Türkiye Şehit Yakınları ve Gaziler Dayanışma Vakfı Mütevelli Heyeti Üyesi, Darülaceze İdare Meclisi Üyesi, Türkiye Katılım Sigorta Yönetim Kurulu Başkan Vekili, TOBB Genel İdare Kurulu Üyesi, İstanbul Ticaret Odası Meclis Üyesi	-	-
İlhan ALBAYRAK	Yönetim Kurulu Üyesi	Konsept Piroteknik Kimya ve Metalürji Sanayi Ticaret A.Ş. Yönetim Kurulu Üyesi, Çarşamba Tarım Yönetim Kurulu Başkanı, İstanbul Ticaret Odası Meclis Üyesi, Türk Parlementerler Birliği	-	-

		İstanbul Şubesi Başkan Yardımcısı		
Durmuş Ali Kuzu	Yönetim Kurulu Üyesi	Bankalar Yeminli Murakıpları Vakfı Yönetim Kurulu Başkanı, BDDMP Derneği Üyesi, TMA Türkiye Kurucu Üyesi	-	-
Servet BAYINDIR	Yönetim Kurulu Üyesi	T.C. Cumhurbaşkanlığı Ekonomi Politikaları Kurulu Başkan Vekili, Türkiye Katılım Sigorta Yönetim Kurulu Başkanı, İstanbul Sabahattin Zaim Üniversitesi İslam İktisadı ve Finansı Öğretim Üyesi	-	-
Mehmet Ali AKBEN	Genel Müdür / Yönetim Kurulu Üyesi	T.C. Cumhurbaşkanlığı Ekonomi Politikaları Kurulu Üyesi, KFT Bilişim Sistemleri A.Ş. Yönetim Kurulu Üyesi	-	-

10.2.2. Yönetimde söz sahibi olan personel hakkında bilgi:
Fon kullanıcısında yönetimde söz sahibi olan personel hakkında bilgi;

Adı Soyadı	**Görevi**	**Son 5 Yılda Fon kullanıcısında Üstlendiği Görevler**	**Sermaye Payı**	
			(TL)	**(%)**
Mehmet Ali AKBEN	Genel Müdür	Genel Müdür, Yönetim Kurulu Üyesi	YOK	YOK
Tarık BÖREKCİ	Genel Müdür Yardımcısı	Hazine ve Strateji Genel Müdür Yardımcısı	YOK	YOK
Ahmet OCAK	Genel Müdür Yardımcısı	Mali ve İdari İşler Genel Müdür Yardımcısı	YOK	YOK
Bülent TABAN	Genel Müdür Yardımcısı	Krediler Genel Müdür Yardımcısı, Pazarlama İş Ailesi Genel Müdür Yardımcısı	YOK	YOK

Enver ŞAHİN	Genel Müdür Yardımcısı	Satış ve Performans Yönetimi Genel Müdür Yardımcısı, Ticari Kredi Tahsis Müdürü	YOK	YOK
Mehmet BÜTÜN	Genel Müdür Yardımcısı	Bilgi Teknolojileri ve Dijital Bankacılık Genel Müdür Yardımcısı	YOK	YOK
Muhlis YAZGAN	Genel Müdür Yardımcısı	Operasyon Genel Müdür Yardımcısı	YOK	YOK
Ersin ÇATALBAŞ	Genel Müdür Yardımcısı	İnsan Kaynakları Genel Müdür Yardımcısı, Teftiş Kurulu Başkanı	YOK	YOK
Mehmet Fatih YORULMAZ	Genel Müdür Yardımcısı	Pazarlama Genel Müdür Yardımcısı	YOK	YOK

İhraççıda yönetim kurulu üyeleri dışında yönetimde söz sahibi olan personel bulunmamaktadır.

10.3. Son 5 yılda, fon kullanıcısı ve ihraççının yönetim kurulu üyeleri ile yönetimde yetkili olan personelden alınan, ilgili kişiler hakkında sermaye piyasası mevzuatı, 5411 sayılı Bankacılık Kanunu ve/veya Türk Ceza Kanununun 53'üncü maddesinde belirtilen süreler geçmiş olsa bile; kasten işlenen bir suçtan dolayı beş yıl veya daha fazla süreyle hapis cezasına ya da zimmet, irtikâp, rüşvet, hırsızlık, dolandırıcılık, sahtecilik, güveni kötüye kullanma, hileli iflas, ihaleye fesat karıştırma, verileri yok etme veya değiştirme, Banka veya kredi kartlarının kötüye kullanılması, kaçakçılık, vergi kaçakçılığı veya haksız mal edinme suçlarından dolayı alınmış cezai kovuşturma ve/veya hükümlülüğünün ve ortaklık işleri ile ilgili olarak taraf olunan dava konusu hukuki uyuşmazlık ve/veya kesinleşmiş hüküm bulunup bulunmadığına dair bilgi:

Bulunmamaktadır.

10.4. Yönetim kurulu üyeleri ile yönetimde söz sahibi personelin fon kullanıcısına/ihraççıya karşı görevleri ile şahsi çıkarları veya diğer görevleri arasında bulunan olası çıkar çatışmaları hakkında bilgi:

Yoktur.

11. FON KULLANICISININ YÖNETİM KURULU UYGULAMALARI

11.1. Fon kullanıcısının denetimden sorumlu komite üyeleri ile diğer komite üyelerinin adı, soyadı ve bu komitelerin görev tanımları:

Komitelerde bağımsız yönetim kurulu üyesi bulunmamaktadır.

Kredi Komitesi

Yönetim Kurulu, komitenin faaliyetlerini denetlemekle yükümlüdür. Yönetim kurulu üyelerinden her biri, Komiteden, komitenin faaliyetleri hakkında her türlü bilgiyi isteme ve gerekli göreceği her türlü kontrolü yapmaya yetkilidir. Komite, Kanun ve esas sözleşmenin yanı sıra Yetki Devri Matrisi altında tanımlanan görev ve sorumlulukları yerin getirir.

Kurumsal Yönetim Komitesi

a) Banka'nın Kurumsal Yönetim politikalarının, yönetmeliklerinin ve prosedürlerinin Bankacılık kanun ve yönetmeliklerine uyumluluğunu temin etmek adına Banka'nın faaliyetlerini izler ve denetler;

b) Komite, kurumsal yönetim mevzuat ve uygulamasında söz konusu olabilecek değişikliklere ilişkin periyodik olarak Yönetim Kurulu'nu bilgilendirir.
c) Banka'nın kurumsal yönetim politikalarına ilişkin en az yılda bir kez Yönetim Kurulu'nu bilgilendirir,
d) Kurumsal Yönetim ilkelerini, ahlaki kuralları ve kurumsal değerleri tanımlayan ve belirleyen faaliyetlere öncülük eder ve bu faaliyetleri destekler,
e) Yönetim Kurulu seviyesi Komitelerin kurulması ve kapatılması ile bu komitelere yetki atanmasına ilişkin konularda Yönetim Kurulu'na görüşlerini sunar,
f) Kurumsal Yönetim ilkelerini ve/veya uygulamalarını geliştirmek üzere tasarlanan önerileri Yönetim Kurulu'na sunar,
g) Yetkisi dahilinde bulunan konularla ilgili politika ve stratejileri Yönetim Kurulu'na önerir,
h) Mevzuat, esas sözleşme ve Yetki Devri Matrisi altında tanımlanan görev ve yükümlülükleri üstlenir.

Denetim Komitesi

a) Yönetim Kurulu adına Banka'nın iç sistemlerinin etkinliğini ve yeterliliğini, bu sistemler ile muhasebe ve raporlama sistemlerinin Kanun ve ilgili düzenlemeler çerçevesinde işleyişini ve üretilen bilgilerin bütünlüğünü gözetmek, bağımsız denetim kuruluşları ile derecelendirme, değerleme ve destek hizmeti kuruluşlarının yönetim kurulu tarafından seçilmesinde gerekli ön değerlendirmeleri yapmak.
b) Yönetim Kurulu tarafından seçilen ve sözleşme imzalanan bu kuruluşların faaliyetlerini düzenli olarak izlemek.
c) Kanuna istinaden yürürlüğe giren düzenlemeler uyarınca konsolidasyona tabi ortaklıkların iç denetim faaliyetlerinin konsolide olarak sürdürülmesini ve eşgüdümünü sağlamakla görevli ve sorumludur.

Ücretlendirme Komitesi

a) Bağımsız ve etkin bir ücretlendirme sisteminin sağlanması amacıyla ücretlendirme politika, süreç ve uygulamalarının yönetim kurulu adına gözetimini gerçekleştirir.
b) Banka faaliyetlerinin kapsam ve büyüklüğüne, risk yönetim yapısına, stratejisi ile uzun vadeli finansal güç ve sermaye yeterliliğine uygun ve çıkar çatışmalarını önleyecek ücretlendirme politikasını oluşturur.
c) Ücretlendirme politikalarının Banka'nın risk iştahı ile hedeflerine uyumluluğunu ve etkinliğini düzenli olarak gözden geçirir.
d) Özellikle çalışanların ücretlendirilmesi hakkındaki kararlar başta olmak üzere, ücretlendirmeye ilişkin olarak yönetim kurulunun onayına sunulan kararları hazırlar.
e) Yönetim kuruluna ücretlendirme sisteminin oluşturulması ve işleyişinin gözetilmesine ilişkin olarak görüş ve destek verir.
f) İç sistemler kapsamındaki birimlerin üst düzey yönetiminin ücretlendirilmesini gözetir.
g) Yetkisi dahilinde bulunan konularla ilgili politika ve stratejileri Yönetim Kurulu'na önerir.
h) Mevzuat, esas sözleşme ve Yetki Devri Matrisi altında tanımlanan görev ve yükümlülükleri üstlenir.

- Komite, görevini icra ederken Banka tüzel kişiliğinin yanı sıra, Banka hissedarlarının, yatırımcıların ve kamunun yararını da gözetir.
- Banka'nın iç sistemlerden sorumlu birimleri başta olmak üzere, ilgili tüm birimler ve uzman kuruluşlar görevi ile ilgili olarak Komiteye destek olur. Komite, Denetim Komitesi ve ilgili diğer komiteler ile işbirliği içerisinde çalışır.

- Komite, ücretlendirme politika, süreç ve uygulamalarının yılda en az bir kez bağımsız olarak gözden geçirir ve söz konusu gözden geçirme sonuçlarına ilişkin olarak aksiyon alınmasını sağlar. Gözden geçirme asgari olarak, ücretlendirme politika, süreç ve uygulamalarının Banka'nın risk iştahı strateji ve uzun dönemli hedefleri ile uyumlu olup olmadığı ve mevzuat ile çelişip çelişmediği hususlarını kapsamalıdır. Ücretlendirme politikalarının gözden geçirilmesinde, İnsan Kaynakları Müdürlüğü ve konuyla ilgili diğer birimler birlikte çalışırlar.

Danışma Komitesi

a) Faizsiz Bankacılık İlke ve Standartları ile bunların uygulanması hakkında bankaya münhasır kararlar almak,
b) Banka içi düzenlemeleri Faizsiz Bankacılık İlke ve Standartları'na uyum çerçevesinde incelemek,
c) Bankanın ürün ve hizmetlerine ilişkin standart sözleşmeleri ile eklerini Faizsiz Bankacılık ilke ve Standartları açısından değerlendirmek ve onaylamak,
d) Aldığı kararları içeren periyodik raporları Danışma Kurulu'na sunmak,
e) Bankaya ve konsolidasyona tabi ortaklıklarına hukuk, denetim ve ilgili diğer alanlarda hizmet sunan kişi ve kuruluşlara Faizsiz Bankacılık İlke ve Standartları konusunda görüş bildirmek,
f) Bankanın yıllık faaliyet raporunda yer almak üzere, Danışma Komitesi'nin dönem içi faaliyetleri hakkında bilgi vermek ve banka faaliyetlerinin Faizsiz Bankacılık ilke ve Standartları'na uygunluğuna ilişkin değerlendirmede bulunmak.

- Danışma Komitesi üyeleri ile faizsiz bankacılık uyum ve denetim faaliyetlerinde ve Danışma Komitesi Sekretaryası'nda görev alan personelin görevlerini eksiksiz şekilde yerine getirmesi için ihtiyaç duyduğu bilgi ve belgelere erişimi sağlanır ve bu hususlaki tedbirler Yönetim Kurulu tarafından alınır.
- Danışma Komitesi, Danışma Kurulu tarafından belirlenen ilke ve standartlara ve alınan genel nitelikli kararlara aykırı kararlar alamaz.

11.2. Fon kullanıcısının Kurulun kurumsal yönetim ilkeleri karşısındaki durumunun değerlendirilmesi hakkında açıklama:

Vakıf Katılım halka kapalı ortaklık statüsünde olup, SPK tarafından düzenlenen II-17.1 sayılı Kurumsal Yönetim Tebliği ile bu Tebliği ile belirlenen Kurumsal Yönetim ilkelerine tabi değildir. Buna karşın Vakıf Katılım, BDDK tarafından düzenlenen Bankaların Kurumsal Yönetim İlkelerine İlişkin Yönetmelik ile bu Yönetmelik kapsamında belirlenen bankalara ilişkin Kurumsal Yönetim İlkelerine tabidir.

Fon kullanıcısının kurumsal yönetim ilkelerine uyumunu izlemek, değerlendirmek, iyileştirme çalışmalarında bulunmak ve bu konularda Yönetim Kuruluna öneriler sunmak amacıyla üç Yönetim Kurulu üyesinden oluşan Kurumsal Yönetim Komitesi mevcuttur. Bu komite, kurumsal yönetim ilkelerinin uygulanıp uygulanmadığını, uygulanmıyor ise gerekçesini ve bu prensiplere uymama dolayısıyla oluşabilecek çıkar çatışmalarını tespit ederek Yönetim Kuruluna uygulamaları iyileştirecek önerilerde bulunur.

12. FON KULLANICISI VE İHRAÇÇININ ANA PAY SAHİPLERİ

12.1. Son genel kurul toplantısı ve son durum itibarıyla sermayedeki veya toplam oy hakkı içindeki payları doğrudan veya dolaylı olarak %5 ve fazlası olan gerçek ve tüzel kişiler ayrı olarak gösterilmek kaydıyla fon kullanıcısının ve ihraççının ortaklık yapısı:

Fon kullanıcısına ait bilgiler:

Doğrudan Pay Sahipliğine İlişkin Bilgi				
Ortağın;	**Sermaye Payı / Oy Hakkı**			
Ticaret Unvanı/ Adı Soyadı	**08/08/2024**		**24/02/2026**	
	(TL)	**(%)**	**(TL)**	**(%)**
Vakıflar Genel Müdürlüğü	29.7000.000	99,00	29.7000.000	99,00
Beyazid Han-ı Sani (II. Beyazit) Vakfı	75.000.000	0,25	75.000.000	0,25
Mahmud Han-ı Evvel Bin Mustafa Han (I. Mahmut) Vakfı	75.000.000	0,25	75.000.000	0,25
Mahmud Han-ı Sani Bin Abdülhamid Han-ı Evvel (II. Mahmut) Vakfı	75.000.000	0,25	75.000.000	0,25
Murad Paşa Bin Abdusselam (Murat Paşa) Vakfı	75.000.000	0,25	75.000.000	0,25
TOPLAM	**30.000.000.000**	**100,00**	**30.000.000.000**	**100,00**

Fon kullanıcısının dolaylı pay sahipliği bulunmamaktadır.

İhraççı için bilgiler:

Doğrudan Pay Sahipliğine İlişkin Bilgi	**11/08/2025**		**24/02/2026**	
Ticaret Unvanı	**Sermayesi (TL)**	**Sahip Olunan Sermaye Oranı (%)**	**Sermayesi (TL)**	**Sahip Olunan Sermaye Oranı (%)**
Vakıf Katılım Bankası A.Ş.	50.000	100,00	50.000	100,00

Dolaylı Pay Sahipliğine İlişkin Bilgi				
Ortağın;	**Sermaye Payı / Oy Hakkı**			
Ticaret Unvanı/ Adı Soyadı	**08/08/2025**		**24/02/2026**	
	(TL)	**(%)**	**(TL)**	**(%)**

Vakıflar Genel Müdürlüğü	49.500	99,00	49.500	99,00

12.2. Fon kullanıcısının ve ihraççının sermayesindeki veya toplam oy hakkı içindeki payları %5 ve fazlası olan gerçek kişi ortakların birbiriyle akrabalık ilişkileri:

Yoktur.

12.3. Fon kullanıcısı ve ihraççının sermayesini temsil eden paylar hakkında bilgi:

Fon kullanıcısı için:

Grubu	Nama/ Hamiline Olduğu	İmtiyazların türü (Kimin sahip olduğu)	Bir Payın Nominal Değeri (TL)	Toplam (TL)	Sermayeye Oranı (%)
Yoktur	Nama	Yoktur	0,01 TL	30.000.000.000	100,00

İhraççı için:

Grubu	Nama/ Hamiline Olduğu	İmtiyazların türü (Kimin sahip olduğu)	Bir Payın Nominal Değeri (TL)	Toplam (TL)	Sermayeye Oranı (%)
Yoktur	Nama	Yoktur	1 TL	50.000	100,00

12.4. Fon kullanıcısı ve ihraççının yönetim hakimiyetine sahip olanların adı, soyadı, ticaret unvanı, yönetim hakimiyetinin kaynağı ve bu gücün kötüye kullanılmasını engellemek için alınan tedbirler:

Fon kullanıcısının payları arasında imtiyazlı pay bulunmayıp, yönetim hâkimiyeti Fon kullanıcısının sermayesinin %99'una sahip olan kanun ile kurulmuş kamu tüzel kişisi Vakıflar Genel Müdürlüğü'ndedir. Yönetim hâkimiyetinin kaynağı Vakıflar Genel Müdürlüğü'nün pay ve pay miktarıdır.

Fon kullanıcısının ve ihraççının esas sözleşmesinde yer alan bu düzenlemeler dışında, hakimiyet ve hakimiyetin kötüye kullanılmasına ilişkin Türk Ticaret Kanunu, Bankacılık Kanunu ve diğer ilgili mevzuatın düzenlemeleri esastır. Bunların dışında, yönetimden hâkimiyetinden kaynaklanan gücün kötüye kullanılmasının engellemek için alınan tedbir yoktur.

12.5. Fon kullanıcısı ve ihraççının yönetim hakimiyetinde değişikliğe yol açabilecek anlaşmalar/düzenlemeler hakkında bilgi:

Yoktur.

13. FON KULLANICISI VE İHRAÇÇININ FİNANSAL DURUMU VE FAALİYET SONUÇLARI HAKKINDA BİLGİLER

13.1. Fon kullanıcısı ve ihraççının Kurulun muhasebe/finansal raporlama standartları uyarınca hazırlanan ve ihraççı bilgi dokümanında yer alması gereken finansal tabloları ile bunlara ilişkin bağımsız denetim raporları:

İhraççı olan Vakıf VKŞ'nin 31.12.2023, 31.12.2024 ve 30.06.2025 tarihli solo finansal tabloları ve bunlara ilişkin düzenlenen yıllık bağımsız denetim ve ara dönem sınırlı bağımsız denetim raporlarına www.vakifvarlikkiralama.com.tr ve www.kap.org.tr adresli internet sitelerinden ulaşılabilir.

Fon kullanıcısı olan Vakıf Katılım'ın 31.12.2023, 31.12.2024 ve 30.06.2025 tarihli konsolide finansal tabloları ile bunlara ilişkin düzenlenen yıllık bağımsız denetim ve ara dönem sınırlı bağımsız denetim raporlarına Banka'nın www.vakifkatilim.com.tr ve www.kap.org.tr internet sitelerinden ulaşılabilir.

13.2. İhraççı bilgi dokümanında yer alması gereken finansal tablo dönemlerinde bağımsız denetimi gerçekleştiren kuruluşların unvanları, bağımsız denetim görüşü ve denetim kuruluşunun/sorumlu ortak baş denetçinin değişmiş olması halinde nedenleri hakkında bilgi:

Fon Kullanıcısı: Vakıf Katılım Bankası A.Ş.

Hesap Dönemi	Bağımsız Denetim Şirketi	Adres	Sorumlu Ortak Başdenetçinin Adı Soyadı	Denetim Türü	Görüş
30.06.2025	DRT Bağımsız Denetim Ve Serbest Muhasebeci Mali Müşavirlik A.Ş. (Deloitte)	Eski Büyükdere Cad. Maslak Mah.No:1 Maslak No1 Plaza Maslak 34485 Sarıyer - İstanbul	Sunay ANIKTAR, SMMM	Sınırlı	Şartlı
31.12.2024	DRT Bağımsız Denetim Ve Serbest Muhasebeci Mali Müşavirlik A.Ş. (Deloitte)	Eski Büyükdere Cad. Maslak Mah.No:1 Maslak No1 Plaza Maslak 34485 Sarıyer - İstanbul	Sunay ANIKTAR, SMMM	Sürekli	Şartlı
31.12.2023	DRT Bağımsız Denetim Ve Serbest Muhasebeci Mali Müşavirlik A.Ş. (Deloitte)	Eski Büyükdere Cad. Maslak Mah.No:1 Maslak No1 Plaza Maslak 34485 Sarıyer - İstanbul	Sunay ANIKTAR, SMMM	Sürekli	Şartlı

İhraççı: Vakıf Varlık Kiralama A.Ş.

Hesap Dönemi	Bağımsız Denetim Şirketi	Adres	Sorumlu Ortak Başdenetçinin Adı Soyadı	Denetim Türü	Görüş
30.06.2025	DRT Bağımsız Denetim Ve Serbest Muhasebeci Mali Müşavirlik A.Ş. (Deloitte)	Eski Büyükdere Cad. Maslak Mah.No:1 Maslak No1	Sunay ANIKTAR, SMMM	Sınırlı	Sınırlı Olumlu

		Plaza Maslak 34485 Sarıyer - İstanbul			
31.12.2024	DRT Bağımsız Denetim Ve Serbest Muhasebeci Mali Müşavirlik A.Ş. (Deloitte)	Eski Büyükdere Cad. Maslak Mah.No:1 Maslak No1 Plaza Maslak 34485 Sarıyer - İstanbul	Sunay ANIKTAR, SMMM	Sürekli	Olumlu
31.12.2023	DRT Bağımsız Denetim Ve Serbest Muhasebeci Mali Müşavirlik A.Ş. (Deloitte)	Eski Büyükdere Cad. Maslak Mah.No:1 Maslak No1 Plaza Maslak 34485 Sarıyer - İstanbul	Sunay ANIKTAR, SMMM	Sürekli	Olumlu

13.3. Son 12 ayda fon kullanıcısının, ihraççının ve/veya fon kullanıcısının bağlı olduğu grubun finansal durumu veya karlılığı üzerinde önemli etkisi olmuş veya izleyen dönemlerde etkili olabilecek davalar, hukuki takibatlar ve tahkim işlemleri:

Yoktur.

13.4. Son finansal tablo tarihinden sonra meydana gelen, fon kullanıcısının, ihraççının ve/veya fon kullanıcısının bağlı olduğu grubun finansal durumu veya ticari konumu üzerinde etkili olabilecek önemli değişiklikler:

Yoktur.

14. DİĞER BİLGİLER

14.1. Sermaye hakkında bilgiler

Fon kullanıcı (Vakıf Katılım Bankası A.Ş.) sermayesi: 30.000.000.000,00 TL'dir.

İhraççı (Vakıf Varlık Kiralama A.Ş.) sermayesi: 50.000,00 TL'dir.

14.2. Kayıtlı sermaye tavanı:

Fon kullanıcısının kayıtlı sermaye tavanı 50.000.000.000 TL'dir. İhraççı ise kayıtlı sermaye sistemine tabi değildir.

14.3. Esas sözleşme ve iç yönergeye ilişkin önemli bilgiler:

Fon kullanıcısı, Bankacılık Kanunu ve ilgili mevzuat tahtında katılım bankası olarak faizsiz bankacılık yapmaktadır. Fon kullanıcısı, esas olarak "özel cari hesaplar'' ve "katılma hesapları'' adı altında fon toplayıp, kurumsal finansman desteği, bireysel finansman desteği, finansal kiralama, mal karşılığı vesaikin finansmanı ve ortak yatırımlar yoluyla fon kullandırmaktadır.

Fon kullanıcısı, Faizsiz Bankacılık İlke ve Standartları çerçevesinde, BDDK'nın verdiği izinler doğrultusunda her türlü bankacılık işlemleri, iktisadi, ticari ve finansal işlemleri gerçekleştirebilir.

Fon kullanıcısının esas sözleşmesine EK-3.a ve aşağıdaki linkten ulaşılabilmektedir;

https://www.vakifkatilim.com.tr/documents/UluslararasiBankacilik/vakif-katilim-bankbu asi-a_s-ana-sozlesme-turkce.pdf

Fon kullanıcısının iç yönergesine ise EK-3.b'den ulaşılabilmektedir.

İhraççı BDDK'dan ve SPK'dan alınan izinler doğrultusunda 07.11.2016 tarihinde ticaret siciline tescil edilmiştir. Sermayesinin %100'üne Fon Kullanıcısı sahiptir.

SPK'nın 07.06.2013 tarihli ve 28670 sayılı Resmi Gazete'de yayınlanan Kira Sertifikaları Tebliği (III-61.1) çerçevesinde münhasıran kira sertifikası ihraç etmek amacıyla aşağıdaki faaliyetleri gerçekleştirmek üzere kurulmuştur;

- Her türlü varlık ve hakları kaynak kuruluştan devralmak ve bunları kaynak kuruluşa veya üçüncü kişilere kiralamak,
- Kaynak kuruluşa ait varlık veya hakları mülkiyet devri olmaksızın, vade boyunca kiralamak da dâhil olmak üzere kendi lehine yönetilmesini konu alan sözleşmeler düzenlemek,
- İhraca dayanak varlıklardan ve haklardan elde edilen gelirleri ve fon kullanıcısından yapılan tahsilâtları payları oranında kira sertifikası sahiplerine ödemek veya aktarmak,
- Kira sertifikası ihracının gerektirmesi durumunda vade sonunda başlangıçta anlaşılan koşullarda sözleşmeye konu varlık ve hakları kaynak kuruluşa veya üçüncü kişilere devretmek ve satış bedelini kira sertifikası sahiplerine payları oranında ödemek,
- Sahip olduğu varlıkları veya mülkiyeti devralmaksızın üçüncü kişilerin sahip oldukları varlıkları, yatırımcıların menfaatlerine ve kuruluş amacına uygun olarak yukarıda anılan faaliyetleri icra edebilmek ve bu faaliyetlerin yürütülmesi amacıyla yürütmek, kendi adına yönetilmesini sağlamak, işletmek ve bu varlıklar üzerinde hukuki tasarruflarda bulunmak, varlıklar üzerinde kaynak kuruluş veya üçüncü kişiler lehine Sermaye Piyasası Kurulu'nun ilgili düzenlemelerinin izin verdiği ayni hakları tesis etmek,
- Varlık veya hakları satın alarak Sermaye Piyasası Kurulu düzenlemeleri çerçevesinde ve ilgili Tebliğ'de belirtilen nitelikteki şirketlere vadeli olarak satmak yoluyla varlık veya hak alımının finansmanı sağlanmak,
- Münhasıran veya diğer ortaklarla birlikte kar zarar ortaklığı esasına dayalı olarak yeni ortak girişim kurmak, bir ortak girişime ortak olmak ve ortaklık paylarını satmak,
- İş sahibi sıfatıyla eser sözleşmesine taraf olmak, eseri kiralamak ve satmak, eser sözleşmesine dayalı kira sertifikası ihracını gerçekleştirmek, ve eserin finansmanını sağlamak için hizmet, kat veya arsa karşılığı inşaat veya ortaklık gibi sair sözleşmeler düzenlemek,
- Yukarıda anılan faaliyetleri gerçekleştirmek amacıyla fon kullanıcıları, kaynak kuruluşlar, yetkili/aracı kuruluşlar ve 3. kişilerle sözleşmeler akdetmek, maksat ve mevzuuna faydalı olabilecek her türlü ticari anlaşmalara ve düzenlemelere taraf olmak,
- Kira sertifikası sahiplerinin temsilcisi veya güvenilir kişi olarak tayin edilmek suretiyle kira sertifikası sahipleri yararına kendi lehine, doğmuş veya doğabilecek her türlü hak ve alacaklarını güvence altına alma veya maruz kalacağı risklerden korunma amacıyla, teminat olarak her türlü menkul ve gayrimenkul rehni (ipotek) ve sair ayni ve şahsi teminatları almak, doğmuş ve doğacak alacakları temlik almak, üçüncü kişilerce verilen garantileri almak, bu amaçla gereken her türlü hukuki muamelelerde bulunmak,

- Sermaye Piyasası Kurulu düzenlemeleri ve kararları çerçevesinde kira sertifikası ihracına yönelik sair işlemleri gerçekleştirmek, sözleşmeleri yapmak ve faaliyetlerde bulunmak, Sermaye Piyasası Kurulu'nca belirlenecek diğer faaliyetlerde bulunmak.

Yukarıda gösterilen konulardan başka ileride İhraççının amaç ve konusuna uygun olarak, sermaye piyasası mevzuatının izin verdiği faydalı ve lüzumlu görülebilecek her türlü tasarruflarda ve faaliyetlerde, Sermaye Piyasası Kurulu'ndan gerekli izinler alınmak suretiyle işbu Esas Sözleşme'nin Şirketin Amaç ve Konusu başlıklı maddesinin, 6102 sayılı Türk Ticaret Kanunu, 6362 sayılı Sermaye Piyasası Kanunu ve ilgili mevzuat dairesinde değiştirilmesi suretiyle yapılabilecektir.

İhraççının esas sözleşmesine aşağıdaki linklerden ulaşılabilmektedir;

https://www.kap.org.tr/tr/sirket-bilgileri/ozet/8acae2c45835eb6501589126775520fb

http://www.vakifvarlikkiralama.com.tr/Documents/kvksesassozlesmesi.pdf

İhraççının iç yönergesine ise EK-4'den ulaşılabilmektedir.

14.4. Esas sözleşmenin ilgili maddesinin referans verilmesi suretiyle fon kullanıcısının amaç ve faaliyetleri:

Fon kullanıcısının başlıca amacı ve konusuna dair bilgiler 14.3 numaralı maddede verilmiştir.

Esas Sözleşmenin 3. Maddesinde fon kullanıcısının amacı ve faaliyetleri hakkında ayrıntılı bilgiler mevcuttur ve şu şekilde sıralanmıştır;

Şirketin amaç ve konusu başlıca şunlardır:

Banka'nın amacı, faizsiz bankacılık ilkeleri çerçevesinde katılım Bankalarının yapabilecekleri her tür işlemi yürütmektir.

Bu amaç çerçevesinde Banka, aşağıda belirtilen konularda ve Bankacılık Kanunu, Sermaye Piyasası Kanunu Faizsiz Bankacılık İlke ve Standartları ve Danışma Komitesi ve ilgili diğer mevzuatın izin verdiği her türlü konuda faaliyetlerde bulunur.

- Katılım fonu kabulü,
- Nakdî, gayri nakdî her cins ve surette fon kullandırım işlemleri,
- Yurt içi ve yurt dışından fon toplama, hesaplar açma, borç alma, avans kabul etme işlemleri,
- Bankalar, finansal kuruluşlar, şirketler ile yurt içinde ve yurt dışında ortaklık veya kâr-zarar ortaklığına girişilmesi veya sair her türlü surette işbirliği veya iştirakte bulunulması ve bu maksatla fonlar teşkil veya temin edilmesi,
- Yürütülen faaliyetler çerçevesinde, yurt içinde veya yurt dışında, ham veya mamul madde, makine, ekipman, teçhizat, uçak, gemi ve taşınır mülkiyetine konu olabilecek her türlü mallar İle arsa, arazi, bina ve taşınmaz mülkiyetine konu olabilecek her türlü mallarla İlgili satım, trampa, bağış, takas, inşa, işletme ve benzeri işlemleri ve ilgili tescil, beyan, şerh, terkin, fek, değişiklik, düzeltme ve türlü işlemler,
- Kâr ve zarar ortaklığı belgesi, katılma intifa senetleri, borçlanma araçları, diğer menkul kıymetler ve sermaye piyasası araçları çıkarma İşlemleri,

- Nakdî ve kaydî ödeme ve fon transferi işlemleri, muhabir bankacılık veya çek hesaplarının kullanılması dahil her türlü ödeme ve tahsilat işlemleri,
- Çek ve diğer kambiyo senetlerinin İştirası işlemleri,
- Saklama hizmetleri,
- Kredi kartları, banka kartları ve seyahat çekleri gibi her türlü ödeme vasıtalarının ihracı ve bunlarla ilgili faaliyetlerin yürütülmesi işlemleri,
- Efektif dahil kambiyo işlemleri, para piyasası araçlarının alım satımı, kıymetli maden ve taşların alım satımı veya bunların emanete alınması işlemleri,
- Ekonomik ve finansal göstergelere, sermaye piyasası araçlarına, mala, kıymetli madenlere ve dövize dayalı; vadeli işlem sözleşmelerinin, vaade dayalı işlemleri içeren basit veya karmaşık yapıdaki finansal araçların alım satımı ve aracılık işlemleri ile katılım bankacılığı prensiplerine uygun diğer işlemler,
- Sermaye piyasası araçlarının alım satımı ile geri alım veya tekrar satım taahhüdü işlemleri,
- Daha önce ihraç edilmiş olan sermaye piyasası araçlarının aracılık maksadıyla alım satımının yürütülmesi işlemleri,
- Başkaları lehine teminat, garanti ve sair yükümlülüklerin üstlenilmesi gibi garanti işleri,
- Hazine Müsteşarlığı ve/veya Merkez Bankası ve kuruluş birlikleri nezdinde oluşturulan bir sözleşme kapsamında üstlenilen yükümlülükler çerçevesinde alım satım işlemlerine ilişkin piyasa yapıcılığı,
- Bankalar arası piyasada sarf akdi işlemlerine katılım bankacılığı prensipleri ve yasal mevzuat çerçevesinde aracılık,
- Finansal kiralama işlemleri,
- Sigorta acenteliği ve bireysel emeklilik aracılık hizmetleri,
- Her türlü maddi ve gayrı maddi menkul ve gayrimenkul mallar ile bu mallar üzerinde bulunan hak, mülkiyet ve imtiyazların her türlü suretle satın alınması, kiralanması, satılması, kiraya verilmesi, yönetilmesi, geliştirilmesi, üzerinde her türlü ayni veya şahsi haklar tesis edilmesi.

14.5. Sermayeyi temsil eden payların herhangi bir borsada işlem görüp görmediği hakkında bilgi:

Fon kullanıcısının sermayesini temsil eden paylar herhangi bir borsada işlem görmemektedir.

15. ÖNEMLİ SÖZLEŞMELER

Yoktur.

16. UZMAN RAPORLARI VE ÜÇÜNCÜ KİŞİLERDEN ALINAN BİLGİLER

İhraççı Bilgi Dökümanı'nda, genel ekonomi hakkında yer alan bilgiler TCMB Raporları, sektör hakkında yer alan bilgiler BDDK tarafından yayımlanan sektör verileri, fon kullanıcısının rekabet konumuna ilişkin bilgiler Türkiye Katılım Bankaları Birliği tarafından yayımlanan veriler kullanılarak hazırlanmıştır. İhraççı ve Banka, ilgili üçüncü kişilerin yayımladığı bilgilerin aynen alındığını, bilgileri yanlış veya yanıltıcı hale getirecek herhangi bir eksikliğin bulunmadığını beyan eder. İhraççı ve Banka ayrıca Fitch tarafından belirlenen derecelendirme notlarını aynen aldığını beyan eder.

Uzmanlara ilişkin bilgilere aşağıda yer verilmektedir.

Derecelendirme Kuruluşu

Unvanı : Fitch Ratings Ltd.

İş Adresi: 30 North Colonnade, Canary Wharf, London E14 5GN UK

İhraççı/Fon kullanıcısındaki menfaatleri: Fitch Ratings Ltd. ile Vakıf Katılım arasında kredi derecelendirme sözleşmesi bulunmakta olup bunun dışında Fitch Ratings Ltd'nin Vakıf Katılım veya VKŞ'den sağladığı herhangi bir menfaat bulunmamaktadır.

İş Adresi: İnkılap Mah. Dr. Adnan Büyükdeniz Cad. No:10 Ümraniye/ İstanbul

İhraççı/Fon kullanıcısındaki menfaatleri: Prof. Dr. Hayrettin Karaman, Prof. Dr. İshak Emin Aktepe, Prof. Dr. Mürteza Bedir'in Vakıf Katılım'a dışarıdan danışmanlık hizmeti vermektedir. Bunun dışında Banka Danışma Komitesi üyelerinin Vakıf Katılım veya VKŞ'den sağladığı herhangi bir menfaat bulunmamaktadır.

Bağımsız Denetim Kuruluşu

Unvanı: DRT Bağımsız Denetim Ve Serbest Muhasebeci Mali Müşavirlik A.Ş. (Deloitte)

İş Adresi: Eski Büyükdere Cad. Maslak Mah.No:1 Maslak No1 Plaza Maslak 34485 Sarıyer - İstanbul

İhraççı/Fon kullanıcısındaki menfaatleri: DRT Bağımsız Denetim ve Serbest Muhasebeci Mali Müşavirlik A.Ş. ile Vakıf Katılım ve VKŞ arasında Bağımsız Denetim sözleşmesi bulunmakta olup bunun dışında Güney Bağımsız Denetim ve Serbest Muhasebeci Mali Müşavirlik A.Ş.'nin Vakıf Katılım veya VKŞ'den sağladığı herhangi bir menfaat bulunmamaktadır.

Hukuki Durum Değerlendirme Raporunu (Ek-5) Hazırlayan

Adı/Soyadı: Av. Ahmet Furkan YAMAN

İş Adresi: İnkılap Mah. Dr. Adnan Büyükdeniz Cad. No:10 Ümraniye/ İstanbul

İhraççı/Fon kullanıcısındaki menfaatleri: Vakıf Katılım ile akdetmiş olduğu İş Sözleşmesi çerçevesinde Vakıf Katılım'da Hukuk Müşaviri olarak çalışmaktadır. Bunun dışında Vakıf Katılım veya VKŞ'den sağladığı herhangi bir menfaat bulunmamaktadır.

İlgili üçüncü kişilere aşağıdaki internet adreslerinden ulaşılabilir:

Bankacılık Düzenleme ve Denetleme Kurumu: www.bddk.org.tr

Fitch: www.fitchratings.com

Danışma Komitesi: danismakomitesisekretaryasi@vakifkatilim.com.tr

17. İNCELEMEYE AÇIK BELGELER

Aşağıdaki belgeler İnkılap Mah. Dr. Adnan Büyükdeniz Caddesi No:10 Ümraniye/İstanbul adreslerindeki fon kullanıcısının ve ihraççının merkezi ve başvuru yerleri ile fon kullanıcısı ve ihraççının internet siteleri https://www.vakifkatilim.com.tr ve http://www.vakifvarlikkiralama.com.tr ile KAP'ta tasarruf sahiplerinin incelemesine açık tutulmaktadır:

1) İhraççı bilgi dokümanında yer alan bilgilerin dayanağını oluşturan her türlü rapor ya da belge ile değerleme ve görüşler (değerleme, uzman, faaliyet ve bağımsız denetim raporları ile yetkili kuruluşlarca hazırlanan raporlar, esas sözleşme, vb.)

2) Fon kullanıcısının ve ihraççının ihraççı bilgi dokümanında yer alması gereken finansal tabloları

18. EKLER

EK.1 - Yönetime Dayalı Kira Sertifikası Danışman Görüşü

EK.2 – Kira Sertifikası İhraç Programı Temel Hüküm ve Koşulları (Yönetim Sözleşmesi, Tasfiye Taahhüdü, Teminat Mektubu, Sipariş Formu, Teklif Mektubu, Kabul Beyanı ve Sertifika Hüküm ve Şartları Taslaklarını da içermektedir)

EK.3.a - Vakıf Katılım Bankası A.Ş. Esas Sözleşmesi

EK.3.b - Vakıf Katılım Bankası A.Ş. İç Yönergesi

EK.4 - Vakıf Varlık Kiralama A.Ş. İç Yönergesi

EK.5 - Hukuki Durum Değerlendirme Raporu